南京新報

第一〇四六號

今日本報兩大張售洋六分

宣傳部登記證京字第三號

中華郵政登記認爲第二類新聞紙類

定報價目（寄費在內）

區域	一個月	半年	全年
本埠	一元八角	九元	十八元
外埠及日本	一元九角五分	九元九角	十九元八角
香港澳門	二元四角	十二元六角	二十二元五角
南洋歐美	四元八角	二十七元	五十四元

附註 （一）特種郵費（每日一份）…（二）如需訂閱請先惠報費（三）郵票九五折計算

廣告刊費 … 經濟欄 …

社址：復興路一三五號

電話：編輯部二一七八四 營業部二一八六九

天津市立圖書館

德佔領拉脫維亞首府
中部戰線蘇軍被包圍
南部戰綫德軍攻勢頓挫
德機猛炸列寧格拉軍庫

（中央社紐約二十六日電）德蘇戰局、本日各線紅軍抵抗頓告猛烈、德方亦承認此事、尤以南部戰綫德軍進攻殆成停止狀態、據消息靈通方面稱、（一）北部及中部戰綫德軍、自舊波領維阿里斯特克（華沙東北約一百八十公里）方面進抵基倫波方面、與此呼應之另一部隊、以布勒斯特托夫斯基爲起點、向巴拉諾維區（布勒斯特托夫斯基東方約二百公里）前進、其中約一百六十公里地域之紅軍、幾被包圍、（二）另息、德軍已佔領威爾那、里加（拉脫維亞首邑）兩市、（三）據德軍消息稱、烏克蘭地方、發生叛亂、若干都市被叛徒佔領、（四）英蘇兩國頻頻策謀強化共同戰綫、據倫敦電稱、由陸海空軍代表組成之軍事使節、已離英國赴莫斯科、

（中央社葡京二十七日）據快訊社訊、英派往蘇聯之軍事代表團、昨分乘四引擎巨型飛機三架抵此、即將取道開羅前往莫斯科、

（中央社倫敦二十六日電）路透電、維希傳來消息稱、以破竹之勢進攻之德軍、二十六日已佔領拉脫維亞京城里加、

（中央社柏林二十七日電）據海通訊、據本社昨由可靠方面探悉、過去二日、德機轟炸目標爲蘇第二大城市列甯格勒、當向飛機棚、炸藥廠及金屬廠投彈、

（中央社柏林二十六日電）德國通訊社發表、據二十六日軍部方面之消悉稱、德空軍二十四日二十五日兩日、猛炸列甯格勒、炸毀軍需工廠、冶金工廠、飛機格納庫、火藥工廠、及多數工作機械製作工場、悉已起火、

（中央社柏林二十七日電）據海通訊、據德可靠方面昨晚宣稱、羅機與德機聯合轟炸黑海北岸重要軍港、投彈多枚、德機羣向重要火車站供給路線及行進之軍隊轟炸、聯合機羣並向軍火儲蓄庫投彈、

（中央社柏林二十七日電）據海通訊、據此間昨日發表公告稱、德急降機、前日炸毀蘇運輸軍需火車十五輛、該火車係載軍隊汽車及各種軍火前往西陲、當德機飛越該車上空時、士兵咸離車避彈、

【中央社柏林二十七日電】據海通訊、昨夜探悉、德軍前日擊毀蘇機二十八架、蘇機場刻將佔領、步兵與砲兵聯合作戰、每一屋舍、每一村野、均經搜索、旋得情報稱、於某村山前、有蘇機場、蘇機正準備起飛、德軍即下令圍攻該機場、蘇軍不察、連受德軍野砲及機槍射擊、除蘇機一架脫離外、餘均被毀、所有機場設備物咸告燬壞、

【中央社瑞京廿七日電】據合衆社訊、此間報紙所得芬京之消息稱、昨日下午五時至七時、海爾星基、曾聞激烈之大砲聲、該砲聲係傳自南方、相信係蘇海軍與芬陸軍交綏云、

【中央社莫斯科二十七日電】蘇聯情報局發表、德降落傘部隊若干、以四五人爲一組、攜無線電降落於白俄羅斯領內、爲附近人民所捕、已交於軍事當局、又其他一地區方面、亦有德傘兵企圖降落、已被猛烈之反擊所阻止、

（上）蘇維埃聯邦烏克蘭共和國重工業地帶中科爾洛巴之科赫加狄鑛山
（下）烏克蘭共和國首都哈科夫市內最繁榮之街道

莫斯科宣布戒嚴

【中央社莫斯科二十七日電】蘇首都警備司令薩哈爾金中將、今日宣布蘇京戒嚴、晚間十二時以後至翌晨四時、市民不准外出、

日德兩大使互訪駐在國外長
日政府統帥府連日會議

【中央社東京廿七日電】日松岡外相、二十七日上午九時、在千馱谷私邸、邀見德駐日大使奧德會談一小時、

【中央社柏林廿七日電】日大島駐德大使十六日赴柏林東方之宗納堡、在里賓特洛甫外長之別墅中、與該外長就德蘇開戰諸問題懇談一小時、

【中央社東京廿七日電】德駐日大使奧脫、今日下午四時、至外務省訪大橋次官、約談一小時、

【中央社東京廿七日電】日政府與統帥府間、二十七日下午一時半、在首相官邸舉行臨時連絡懇談會、雙方出席首腦多人、開會後、就當面之重要問題、加以討議、

【中央社東京廿七日電】二十七日之定例閣議、上午十時十五分舉行、首由東條對滿洲鐵道事務局總裁、詳細說明滿洲鐵道經營之撫順炭礦頁岩油生產現狀及政府對策、繼由松岡外相以曾任滿洲鐵道總裁時代經驗、加以補充說明、並說明德蘇戰事之進展情形、至中午散會、

英將向蘇聯建議
不單獨對德媾和
美准許菲島軍需運蘇

【中央社紐約二十七日電】據海通訊、據此間報紙載稱、據倫敦政界發表意見稱、英政府將向蘇建議、不單獨向德媾和、

【中央社紐約二十六日電】英國與蘇聯、現決乘德蘇開戰之機、舉行兩國使節團交驩、以謀兩國軍事經濟之提攜、據二十六日倫敦消息、對此後英蘇兩國之交涉、作如下之觀測云、『蘇聯或將要求參加在對德戰事未完畢前、不單獨與德國媾和之聯合國間協定、然當此種要求未提出之前、或有先行正式締結英蘇同盟之必要、目下雖然考慮何時同盟條約之形勢、然英美方面、認爲萬一蘇聯對德屈服、則力量之均衡、德方將佔優勢、故以供給蘇聯以物質援助爲條件、取得蘇聯「不單獨媾和」之保證、最爲必要、

【中央社馬尼剌二十七日電】菲島專員辦事處、二十六日夜接美政府訓令、准許自菲島運往蘇聯之軍需品出口、並接關於解凍蘇聯在菲島資金之通告、

【中央社華盛頓二十七日電】據海通訊、蘇駐美大使奧曼斯基、昨訪國務副卿威爾斯、據事後語人云、美對蘇之乞援、決予以同情的考慮、威爾斯並接見英大使哈里法克斯、及澳典芬蘭等國公使、

【中央社華盛頓二十六日電】蘇聯駐美大使推曼斯基、二十六日下午五時五十分、訪韋爾斯國務副卿、並懇談達三十分鐘、席上韋爾斯氏保證蘇政府如有所要求、美國當盡量予以援助、

【中央社華盛頓二十七日電】據合衆社訊、蘇聯正式通知美政府、德已向蘇舉行攻擊、美政府照總統之政策、當向其保證物資援蘇之計劃、惟此次蘇尚未表示需要任何援助、蘇大使歐曼斯基昨爲通知此事與副國務卿威爾斯會議達一小時、

義西派軍參戰
傳法亦將派義勇軍？

【中央社羅馬二十六日電】義政府本日發表派遣遠征軍赴前線、參加對蘇作戰、義首相墨索利尼、本日在波河河谷檢閱近將作爲先遣隊出發之第一機械化師團、激勵士氣、

【中央社維希廿七日電】據海通訊、法國將步西班牙之後塵、同情德反布爾什維克主義戰爭、並將派義勇軍參戰、

【中央社瑪德里廿六日電】法朗埃黨本部、廿六日發表、開始義勇軍參加德國之對蘇戰爭、

【中央社瑪德里廿七日電】據海通訊、據弗朗哥黨秘書阿諾蘇、今日發表宣言、西稱青年將參加反布爾什維克主義戰爭、

【中央社馬德里二十七日電】據合衆社訊、西班牙現正式宣佈將遣派西班牙現役軍隊前往與德軍肩對蘇作戰、

羅斯福離華盛頓

【中央社紐約二十七日電】據海通訊、美總統羅斯福、昨離華盛頓前往海德公園、將於下星期初返華盛頓、

滿大使呂榮寰致詞 歡迎汪主席歸國
昨招待在京中外記者

【本報訊】滿洲國駐華大使呂榮寰氏、前於本月中旬赴華北一帶視察所屬之通商代表部及辦事處、復與華北各當局有所商談、並歷訪北京天津濟南等地、頃者業賦歸來、適當國府 汪主席躬訪日本行將歸國之際、故於（廿七）日下午六時、特假頤和路該國大使館接見在京之中外記者、暢述此次赴華北觀察感想、並發表歡迎汪主席歸國詞、茲誌詳情如次、

將及二旬間躬訪日本旅程終了之 汪主席、於中國民衆異常感激熱烈歡迎中而就歸國之途矣回顧國民政府還都以來、不過一年有餘、其間在日本始終一貫支援之下、汪主席以卓絕高邁之德望識見及對和平救國深甚堅決之熱心毅力、完全克服盤根錯節凌亂如麻之危局、而確立東亞新秩序之諸種建設、及更生中國健全發展之不動基礎、此實吾等衷心感佩無已者、此次又以國民政府主席資格、躬訪日本於所有之機會中、傾吐其誠實懇摯之熱情、披瀝其處理大局毅然決然之信念、日本皇室、特以中國元首對之、優以殊禮、其國民上下、亦無不熱誠迎送、充滿十分之敬意、對於與近衛首相之共同聲明中、以「東亞新秩序之意義精神爲基礎、一掃過去在東亞之侵略主義及共產主義之流毒、建設互相提攜共存共榮之國家」等語、闡明東亞諸國永遠之關係及共前進目標、此與我滿洲國建國精神、不僅完全一致、尤其對於余平素所主張之「誠意與誠意之結合而得之勇敢氣力」乃爲最顯明之表現、是不僅爲日華兩國之幸、實爲日滿華三國及東亞全民族所當同慶者也、現下世界混亂已達極點、此空前未有之難局、乃天之與人類以酷烈試練、必須刻苦自振、順應天心、遵守道義、方能勝此試練、吾等建設東亞新秩序、乃爲順應天心、顯示道義之一大聖業、自不待言、今後對此聖業、惟有以強固不拔之精神、始終奮鬥而邁進之、汪主席於日本曾發表以不變處理變局一語、實爲對應目下難局之唯一要訣、亦可謂要言不繁矣、況我日滿華三國已成團結如一之強固勢力、正如鼎之三足、缺一不可、握定共存共榮確固不變之信念、共向實現東亞新秩序之途堅忍苦鬥、而使東亞大陸豁然開朗、大放光明、自屬毫無疑義、今値勞苦功高奮志和平之 汪主席、確立東亞興隆大計而爲最有意義之歸國、欣幸之餘、不禁感慨無量、用是聊貢數語、藉表歡迎、同時并爲 汪主席祝福、而期待更生中國前途之日進無疆、

哥薩克人發生紛擾

【中央社昂哥拉二十七日電】據海通訊、據此間得自莫斯科報告稱、頓河下流哥薩克人間發生紛擾、據稱蘇政府政治委員數人、已被哥薩克人看管、蓋彼等視蘇官員以爲質藉阻止對哥薩克人濫加逮捕、按自德蘇戰事爆發後、政府下令逮捕哥薩克人之事、屢有發生也、

日派荷印使節 芳澤等乘輪歸國

【中央社巴達維亞二十七日電】芳澤使節一行、於今日上午十一時、乘日輪日昌丸離此歸國、

【中央社巴達維亞二十七日電】日本派往荷印使節芳澤等一行所乘之日昌丸、二十七日上午十一時、已由巴達維亞啓椗返國、

社論 召開東亞記者大會

東亞新聞記者大會、已定於八月四日在粵揭幕、對於這空前的盛會、我們謹寄予無限的熱望。

中日滿三國、在分担建設東亞新秩序的任務上、本着一個共同的目標而前進；對內自求國家的建設、對外與鄰邦協力以謀東亞的自主與隆、因國家的自求建設、故政治必須獨立；因東亞的共圖復興、故經濟必須合作、軍事必須同盟、文化必須溝通、此理至明。

中日兩國自甲午之役後、兩國即種下了相互仇視的惡因、再經過了這一場的苦戰、感情只有更壞、要化敵爲親善、的確是一椿很艱巨的工作、因爲兩國的國民、往往陷於慘痛的記憶、而抹殺了本身在東亞的責任、要挽救此種不健全的錯覺、有兩個方向；第一、自我反省、第二、認識鄰邦。

自我反省是內在的觀念改造、其着手方法有待於教育的培養、認識鄰邦、爲外部的鑒察印證、其着手方法、以溝通文化爲第一義。

新聞記者爲國民的喉舌、羣衆的前導、這一次的集三國新聞記者於一堂、不僅中日兩國在認識鄰邦的任務上、將完成其最大的收穫、更因滿洲國的參加、於東亞團結的表現上、也一致呈顯着積極的步伐。

大亞洲主義爲我國父孫先生所首創、而廣東又爲國父的故鄉、大會的在粵省舉行、其意義又是何等的深刻、重大。三國新聞記者、在建設東亞新秩序的責任上、應如何緊密連絡發揮其力量、實爲大會中最重要的課題。新聞記者爲文化的前衛、思想的戰士、負有領導民衆啓迪民衆的義務、其職責異常艱巨、國內思想界的龐雜與統一、即是表示了新聞記者努力成績的良窳來。

在從前每一個國家的新聞記者、只要能夠宣揚其祖國的國策、即已算完成了他們的任務、然而爲今日東亞各國的新聞記者則不同、除了使民衆洞曉本國的立國精神外、還要使他們明白東亞的前進路綫、知道中國人不僅爲中國而努力、還該替日本和滿洲國着想、日本不僅爲日本而努力、還該替中國和滿洲國着想、滿洲國不僅爲滿洲國而努力、還該替中國和日本着想、蓋必如此、東亞方可結成一個堅強的有機體、以共同抵禦外來的侵略、而邁進於大亞洲主義的實現。

三國的新聞記者一向難得有晤面的機會、在闡發建設新東亞的步伐上、不免有許多隔閡、這一次大會開幕、千里迢迢、聚首一堂、坦白的披瀝所見、必可收得集思廣益的效果、而於東亞集體宣傳方策的製定上、刻劃出燦爛的一頁。

在大會席上、我們將看到濟濟多士的來臨、畢竟大家都是知識份子、我們希望出席者都能發揚自我檢討和相互批判的精神、使東亞的宣傳工作、更能得到切實改進的啓示。（K）

因恐懼日機襲擊 蘭州西安疏散人口

【中央社開封二十七日電】據外人消息稱、對日機空襲極爲狼狽之蘭州、已強制疏散人口、統制民房於市民必要處設立小學校、及增開城門禁止車馬往來、再西安亦已施行強力疏散、使市民十之四移於市外、洛陽之渝方「河南省政府」及第一戰區各後方機關、已於六月上旬移於該省西南部盧氏縣、對日機來襲及日軍攻入、多感驚慌、

蘇機炸匈芬平民
匈牙利對蘇宣戰
歐戰範圍愈見擴大

【中央社匈京二十七日電】據海通訊、據此間正式宣稱、蘇機空襲匈境、匈已對蘇宣戰、

【中央社匈京二十七日電】據海通訊、今晨十時二十分、匈牙利正式對蘇宣戰、其宣言有云、「蘇機昨日炸我卡紹、平民死五人、傷多人、我被迫對蘇宣戰」、

【中央社匈京二十七日電】據海通訊、據匈牙利負責方面稱、紅機於昨日轟擊匈領數次、其中有紅機一架、以機槍掃射往來於克羅斯麥梭匈京間之客車、結果死旅客一人、傷三人、另一次係轟炸某大城市、死平民五人、傷數人、並毀房屋數間、午後四時一刻、紅機二架、企圖炸匈京、但均被擊退、

【中央社匈京二十七日電】據海通訊、昨午四點一刻至四點二十分、匈京發出空襲警報、

【中央社柏林二十六日電】據德國通訊社匈京電稱、蘇機二十六日空襲匈牙利、猛炸東北部要地加資夏窩尼（匈蘇國境西方）及拉（布達佩斯東北）兩地、受創頗重、

【中央社芬京二十七日電】據海通訊、去歲芬蘇戰爭時、土耳庫（即亞波）被蘇機猛烈轟炸、昨日蘇機又飛往該處轟炸、當有數處中彈起火、該城之古蹟亦中彈、但損失甚微、

【中央社芬京廿七日電】據海通訊、芬蘭報紙咸嚴辭抨擊蘇機濫炸土耳庫、標謂爲蘇機師繼續殘殺、共產黨轟炸芬京、芬人之仇視蘇聯、於此可見、各報載稱、蘇機轟炸土耳庫、達一小時半之久、又據「蘇羅麥蒂紙」載稱、紅軍機師所投炸彈、多落住宅區、土耳庫古堡大火、死傷詳情未悉、

【中央社赫爾辛基廿六日電】蘇聯空軍廿六日繼續猛炸芬蘭、予各地以重創、尤以資魯克地方受創最重、

【中央社芬京二十七日電】據合衆社訊、昨日此間正式宣佈蘇機三十八架分三隊、於星期三空襲芬蘭之特爾古港、據悉死數名、傷二十七名云、

【中央社斯洛伐克京城二十七日電】據海通訊、斯洛伐克京城、於昨十四點鐘、初次發出空襲警報、歷二十分鐘、但並未見敵機來襲、

國民政府令 六月廿七日

任命黃子雄爲軍事委員會航空署同上校主任祕書、此令、

軍事訓練部軍學編譯處總編輯王承燮呈請辭職、王承燮准免本職、此令、

兼行政院院長汪兆銘呈、准軍事委員會委員長函據軍事訓練部部長蕭叔宣呈、爲軍事訓練部軍學編譯處中校編輯蜜敘九、交輜兵監中校監員吳龍凱、均另有任用、請免本職、應照准、此令、

兼行政院院長汪兆銘呈、據工商部部長梅思平呈、爲工商部專員張夷介久不到差、請免本職、應照准、此令、

兼行政院院長汪兆銘呈、據工商部部長梅思平呈、請任命沃嶸、秦澤民爲工商部商標局課長、黃道容爲工商部商標局審查員、劉貽謀爲工商部上海商品檢驗局技正、應照准、此令、

任命孫志傑爲工商部專員、章陵爲工商部絲繭運銷管理局局長、此令、

任命李友竹爲警衛師第一團上校團長、魏天秩爲警衛師第二團上校團長、于惠民爲警衛師第三團上校團長、洪振爲警衛師特務團少將團長、此令、

社會部專員裘允明呈請辭職、裘允明准免本職、此令、

任命彭濟應爲社會部專員、胡天僧、金壁澄、曹邦鄴爲社會部社會運動指導委員會專任委員、此令、

兼行政院院長汪兆銘呈、據司法行政部部長李聖五呈、爲司法行政部祕書邵緝祖呈請辭職、請免本職、應照准、此令、

兼行政院院長汪兆銘呈、據司法行政部部長李聖五呈、請任命江爾鶚爲司法行政部專員、龍世亮、仇滌生爲司法行政部科員、

兼行政院院長汪兆銘呈、據司法行政部部長李聖五呈、請任命丁仕宏爲浙江高等法院推事、李世恩爲安徽高等法院檢察官、應照准、此令、

參謀本部上校處員傳鍾書另候任用、傅鍾書應免本職、此令、

兼行政院院長汪兆銘呈、准軍事委員會委員長函據參謀總長楊揆一呈、爲參謀本部中校部附袁安慶另候任用、請免本職、應照准、此令、

兼行政院院長汪兆銘呈、准軍事委員會委員長函據參謀總長楊揆一呈、請任命褚稼先爲參謀本部同中校祕書、許挺生爲參謀本部中校參謀、王法智爲參謀本部少校參謀、應照准、此令、

兼行政院院長汪兆銘呈、准軍事委員會委員長函、爲軍事委員會第二廳中校科員劉振民另有任用、辦公廳軍法處同中校軍法官施鵬程呈請辭職、均請免本職、應照准、此令、

軍事委員會辦公廳總務處上校科長楊先疇呈請辭職、楊先疇准免本職、此令、

兼行政院院長汪兆銘呈、准軍事委員會委員長函請任命王三樵爲軍事委員會辦公廳軍法處同中校軍法官、應照准、此令、

羅馬尼亞油田
蘇傘兵降落
製油工廠被焚燒
羅政府遷離首都

【中央安哥拉二十五日電】據合衆社訊、據此間軸心方面傳出未能證實之報告稱、蘇聯傘兵二千人、星期二日在羅馬尼亞波羅伊斯蒂油田降落云、

【中央社倫敦二十六日電】據莫斯科廣播謂、蘇聯當局二十六日發表、蘇空軍轟炸羅京布加勒斯德、及油田區中心普羅什的據稱、布羅什的附近製油工場、目下焚燒甚烈、

【中央社紐約二十六日電】據NBC電台所接昂哥拉之無線電廣播稱、因遭蘇聯空軍之猛炸、羅馬尼亞政府機關、正自首都布加勒斯德撤退中、

【中央社羅京二十七日電】據海通訊、昨羅國防部長聲稱、羅軍並不需要志願軍、並對退職官員、申請參戰電文、表示謝意、

粵東亞新聞記者大會
積極籌備如期舉行

【中央社廣州二十七日電】東亞新聞記者大會、自成立籌備委員會後、即已聘請專任委員、分組辦事、而各組下之系、亦經由各機關指派職員到會分頭積極進行、籌備工作、關第一組專任委員、周戀湘、內分總務會計、宿舍、連絡等系、總務系長、關仲義、會計系長、梁朝麗、宿舍系長、岡田茂一、連絡系長劉灝章、第二組長爲委員橫田實、顧士謀、內分宣傳招待翻譯紀錄等系、宣傳系長葉寶鏞、招待系長劉灝章、翻譯系長黃東滿、紀錄系長王鵬、招待系長黃東滿、第三組專任委員王高漢、內分會場佈置系、警備系、交通系、會場佈置系長鄭洗薰、警備系長郭華、交通系長關鐘馨、衛音祥、連日各組進行工作、甚爲積極、準期八月四日、舉行大會、現該會幷爲商討各項進行工作、特定於下星期一、舉行第四次會議、

一個覺悟的將校
劉自强參加和運

【本報訊】重慶政府軍政部毒氣科長劉自强上校、鑒於抗戰政策之非、欽仰汪主席領導和平運動之偉大、以及爲促進東亞永久和平意旨、乃毅然脫離重慶、於本年一月經由滇緬公路、途中約行四個月之久、迄四月杪始抵達廣州、於六月中旬由粵來滬、會與上海新聞界作重慶眞相之懇談、前日劉氏由滬晉京、於宣傳部紹介下、於昨日（二十七）上午十一時與本京報界晤面、暢述脫離重慶之經緯極爲詳盡、暴露抗戰陣營之分崩離析、日趨覆滅之途、劉氏并言及實現和平確爲東亞民族自救之方、今後決在汪主席領導之下爲軍官學校服務、劉氏原籍廣東番禺縣、四歲遷居天津、在天津畢業中學後、即入南開大學攻研、乃排球選手、名聞全華、運動界無不知其盛名、首次淞滬事變時、即輟學來滬、參加『十九路軍』、與日軍交戰、嗣後進南京軍官學校、畢業後爲『中央軍』之中堅將校、甚爲活躍、在此次南京戰役中、守備光華門、奮鬥甚烈、戰敗之後、逃往漢口、轉輾流亡至渝、擔任『軍政部』毒氣科長一職、現年三十二歲、劉氏在接見記者席上、發表談話極爲懇摯、此足見其對和平信念之堅決、由外表觀之劉氏是如此一個人、——年輕之青年、嘴上留着日本式的鬍子、一口的北京話、很自然、說話神情、和藹可親、他說、『在求學時代、喜歡打球、游泳、並且有一個外號、叫「老馬」、中日事變、投筆從戎、轉戰數載、還次是毅然覺悟了、』他在重慶是幹軍事工作、過着空襲警報、仍然騎着摩托車、在街道上行走、有時喜歡照相、又好像是一個藝術家、所以他在軍隊工作、對於兵士官長、時常灌輸他們普通常識、使得他們活潑、使得他們興奮、感情也就一天天的濃厚起來、直到現在、他還是一個學生式的青年風度、

芬總統發表沉痛演說 痛斥蘇聯侵略行爲

丹政府宣言對蘇斷絕國交

【中央社芬京二十七日電】據海通訊、芬蘭總統於昨晚八時、向芬民發表廣播辭、略謂「我愛好和平之民族、今又爲敵人進擊目標、敵人曾於四百五十年與九十年前、向我民族進擊、破壞我領地、茲復以空軍、殺我婦孺老幼、毀我人民財產、自德蘇戰事爆發後、我國境迭遭蘇軍來犯、經我政府嚴重抗議、終歸無效、且蘇機向我不設防城市轟炸、殘害我和平民族、殊不正當、是故於距上次進犯我國領土僅十九個月之今日、又重開戰火、蘇軍進攻芬蘭、企圖破壞我獨立、奴役我的人民、吾人誓爲自由而奮鬥」

【中央社丹京二十七日電】據海通訊、丹麥政府於昨晚發表宣言稱、自德蘇戰事爆發以來、歐洲大戰、已入新階段、於此丹麥政府、不得不起而注意、以對付多年來威脅北歐之蘇聯、然證之一九三九年、蘇軍侵芬時、芬軍之英勇防禦、並得我丹人之同情、以對付此次蘇軍之再犯、則芬丹二民族精神之聯合一致、自屬當然、惟此次芬蘭並非獨自禦戰、而係於德國領導下、與其他歐洲國家、共同作戰、以保衛秩序、蓋歐洲權益之維護、實不容蘇加以擾亂也、雖然、丹麥並不活躍參戰、但對此發展、頗爲關心、關於此點、丹麥駐莫斯科公使、業經表示明白、因此、丹蘇關係、因以斷絕、

【中央社斯洛伐克京城二十七日電】據海通訊、斯洛伐克國防部長克蒂洛斯、向斯軍訓話稱、布爾什維克主義、剝奪人權及宗教自由、一九一九年、司提凡尼克將軍、曾領導斯國義勇軍、在西伯利亞反抗布爾什維克主義、

、惟該機逗留於沿岸上空、爲時僅二分鐘、即已駛去、當時德戰鬥機亦立即升空應戰、結果、於海峽上空、擊落敵機六架、

美陸軍兵力創新紀錄

【中央社華盛頓二十六日電】美國軍部、二十六日發表、美國軍將校及士兵、達一百四十四萬一千人、創平時兵力之新紀錄、

教皇將發表廣播演說

【中央社柏林二十七日電】據海通訊、據本社探悉、教皇庇護斯六世、將於下星期日中午十二時三十分、在梵蒂岡電台、廣播演說、

法舉紀念陣亡將士

【中央社維希二十七日電】據海通訊、前日爲德法休戰第一週紀念、全法舉行紀念儀式、追悼一九一四年、至一九一八年、及一九三九年、至一九四〇年之殉國將士、

上海自二十四日傍晚以來氣候驟涼旋乃大雨傾盆馬路低窪處積水頗深交通受阻圖爲大雨後滬市威海路形成水市情形

德海軍克盡厥職 擊沉敵商輪頗夥

【中央社德元首行營廿七日電】據海通訊、德軍事最高當局昨宣稱、東戰場我陸空軍、依預定計劃、繼續活動、經邊境接觸後、大規模戰事已開始、德海軍已克盡厥職、德潛艇在北大西洋襲擊護航輪、並擊沉敵商輪八艘、共四萬八千噸、由克朗克大佐之「希爾大將號」、在大西洋北部及南部巡弋後、駛歸某海軍根據地、該艦曾擊沉商輪十五萬二千噸、補助巡洋艦在印度洋覊襲敵商輪、英重巡洋艦、「康瓦爾號」擊沉、經英勇血戰後、艦長及多數水手殉職、英艦受損、我空軍昨在英東岸擊沉一千五百噸之商輪一艘、德追逐機昨擊落英機二十一架、高射砲擊落五架、

【中央社柏林二十六日電】據德國官方消息稱、德巡洋艦阿特密拉爾希亞號、在大西洋活動、擊沉英艦船、共十五萬噸、又德蘇開戰以來、德機及海軍在英本土週圍海上、擊沉英船共計九萬七千三百噸、

【中央社柏林二十七日電】據海通訊、德潛艇二艘、經長期巡弋後、擊沉英輪一七九五〇〇噸、

比蘇郵件停止寄遞

【中央社不魯捨爾二十七日電】茲據此間郵政局宣稱、比利時與蘇聯間郵件、自昨日起停止、但比德間郵遞仍如常、信件及包裹、亦均收遞云、

德機猛炸杜白魯克港

【中央社柏林二十七日電】據海通訊、據本社得自負責方面宣稱、德機於過去數日內、猛炸杜白魯克港、六月二十四日德砲轟在杜白魯克外圍摩托車隊、敵受創頗重、又砲轟北非英裝甲車隊、敵狼狽潛逃、

【中央社柏林二十七日電】據海通訊、英轟炸機約二十五架、伴同戰鬥機多架、侵入法沿岸地帶轟炸、

【中央社柏林二十七日電】據海通訊、關於數十萬德僑由蘇移歸德國事頗屬困難、德機關秘密隊首領賀梅爾、曾負責處理該問題、特撰文暢論其詳、蘇聯機關以暴力及欺詐方法、勾誘德居留民、蘇聯違反與德人民協定精神與條規、歧視德人、賄賂德人、對德人應付物價隨蘇官員訂定、德人雖有怨言亦不理、甚至迫使德人爲間諜、蘇軍官員曾對德居民稱、「爲何再予移居」、「吾人已在立陶宛準備」、「六月後吾人將於柏林」、

德斯羅在蘇權益

蘇允保國代管 德僑仍留蘇未去

【中央社索非亞二十七日電】據海通訊、蘇聯政府昨正式通知保政府、同意保代管德國、斯洛伐克及羅馬尼亞在蘇權益、

【中央社柏林二十七日電】據海通訊、德駐莫斯科大使館人員、現仍留居於使館內、關於德僑前途行止、尚未得悉詳情、然保加利亞本奉托代管德在蘇權益、想當有機對德僑事、予以運絡、

【中央社柏林二十七日電】據海通訊、據德國外交部發言人昨午宣稱、德國聯合歐洲其他國家對蘇戰爭、並非對蘇聯人民戰爭、乃係反對蘇維埃政治制度、與布爾什維克主義、

蘇威脅土耳其權益

【中央社昂哥拉二十七日電】據海通訊、關於蘇聯對土耳其權益加以威脅事、據土報之討論主題、據「阿克沙報」評稱由於蘇聯無迫近黑海、鏈粗尼爾之可能、乃以佔領羅馬尼亞、及經色雷色派遣蘇軍至保、爲達到目的之途徑、以是不顧一切安全和平擔保而逞其帝國主義之凶、又稱、二十年前、土耳其曾未議及與莫斯科發生不好關係、有所中傷、至德蘇戰事之不可免、土耳其並不爲之驚異、但土輿論界對德發表莫斯科意向後、則深爲之驚訝、又據「黑布報」載稱蘇聯係繼承、帝俄政府之「斯拉夫政策」、但蘇政府必遭其覆轍、於此不得不對德示謝也、

貝魯特又遭轟炸

法軍在敍反攻英軍

土認爲英佔敍與土利益衝突

【中央社貝魯特二十七日電】據海通訊、據此間昨早軍事方面稱、法軍自巴爾選拉方面向英軍反攻、中部戰事活動、亦大爲減少、在沿岸方面、英艦隊轟炸貝魯特以南之法軍陣地、夜間貝魯特又受英機之轟炸、但在貝魯特港之法驅逐艦、並未被炸中、

【中央社維希二十七日電】據海通訊、據與法駐敍利亞行政長官有關方面宣稱、土政府曾致牒與開羅英高級行政長官、認爲英佔領敍利亞北部、與土利益衝突、英方須予以避免、

【中央社維希二十六日電】據此間所接軍事消息稱、英軍進攻達馬士革北方八十公里地方、抵達賀姆斯與達馬士革之間、

西報評蘇軍防綫不周密

【中央社瑪德里二十七日電】據海通訊、關於蘇邊境戰局、半官式「阿里巴報」特於昨早撰文論稱、蘇聯防線、自卡累利阿伸展至敖德薩、藉以阻止德裝甲師、佈防並不完全、以德軍之擊破馬奇諾防線之勢以制蘇軍、則該蘇軍防線、自證明無價值矣、且蘇政府缺乏自信心、在烏克蘭與略爾巴阡一帶南戰場、係由中央亞細亞及外高加索調來士兵擔任防務、對於扼警

印度軍需局將設武器租借部 可向美國購買物資

【中央社孟買二十六日電】依租借法之規定、印度亦可向美國購買物資、爲充分活用此條項、現正開始活動、物資購買委員會、該委員會係與六月二十日本國政府之物資購買委員會、互相呼應、而設立者、爲向美國購買物資起見、近將在軍需局新設立一武器租借部、

……戰場經驗、及運用新戰術之德軍、倘屬初次應戰、又稱全線防禦工事、長有二千七百公里、廣有一百五十公里、倘不及一半、然即此蘇亦費去五十萬萬盧布、

荷航空公司採購轟炸機

【中央社洛杉磯二十六日電】荷蘭航空公司經理、菲爾奴格及技師威爾朱思兩人、爲採購轟炸機、目下正逗留此間、據兩氏之聲明、謂荷蘭航空公司刻正計劃以美國資金開闢通美大陸之航空路云、

法陸長赴巴黎

【中央社維希二十七日電】據海通訊、消息靈通方面稱、法陸長亨齊格、昨離維希、前往巴黎、

主席訪日隨行記（九）

中央社特派員楊之華

六 汪院長出席近衛之召讌

日內閣總理大臣近衛文麿公爵、爲了感謝國民政府要人的訪日、特於十九日下午七時於麴町區首相官邸設讌、爲汪院長、周副院長、徐部長、林部長等接風洗塵、汪院長等接受以後、即準時偕同周副院長、林部長、徐部長、陳廳長等一行十六人、由麻布區中國駐日大使館出發、七時正到達麴町區首相官邸、是夜近衛首相的歡讌會席上、除了汪院長、周副院長、林部長、徐部長、陳廳長等貴賓外、計有㊀汪院長同行者、中國大使褚民誼、陳公使、周隆庠參事、犬養健、賴隨軍大佐、保軍少將、岡田大佐、冲野中佐、谷荻大佐、石原中佐、清水書記官、日高公使等十二人、㊁帝國方面、除主人近衛首相外、計有東條陸相、平沼內相、吉田海相、河田藏相、松岡外相、富田內閣書記官長、村瀨法制局長官、伊藤情報局總裁、久富同次長、及川興亞院總務長官等、㊂日本政府要人方面、計有原樞府議長、鈴木同副議長、松平宮相、白根同次官、松平式部長官、木戶內府、本多駐華大使、齋藤外務省顧問、大橋同次官、山本同東亞局長、松本條約局長、木村陸軍次官、武藤軍務局長、杉山參謀總長、塚田次長、澤本海軍次官、永野軍令部總長、近藤次長、松平貴院議長、小山衆院議長、阿部信行大將、山崎警視總監、川西東京府知事、大久保東京市長、石渡翼贊會事務總長、中川日航總裁等共百人左右、下午七時五分、汪院長以次等、在近衛首相殷勤款待中、依次入席、席間首由近衛首相起立致辭、說道、「在兩年多以前、鄙人曾代表帝國政府向中國政府聲明、日本政府願以「善鄰友好共同防共和經濟提攜」、三原則作爲處理中日事變的談判基礎、當鄙人的聲明發表後、不久即蒙汪主席贊同、而於一九三九年底發表艷電響應、從此遂奠定中日合作的基礎、現在中日間已簽定基本條約、中日滿三國亦發表共同宣言、這些都是由於中日兩國政府的互相諒解所致、殊堪慶賀、至於中日關係的恢復原狀及中國的全面和平的實現、自當要看中國政府未來的努力、以及日本政府與人民的協力、余一面深信汪主席及其政府、必以全力負起這個重大的使命、另一面我們亦決盡力建設東亞新秩序、而樹立人類和平的基礎、以達到中國對我們的希望、汪主席此次之來訪、誠爲中日兩國歷史上空前的盛事、我們對此高貴的國家之上賓、殊深歡迎、余深信此次汪主席的歷史性的訪問、其結果必使中日關係更加親密親切、兩年以前汪主席曾以中國和平運動最高領袖的資格前來鄙國、余曾與拜談、如今相隔兩年、汪主席的魄力和精神更爲豐滿、不勝欣喜」、近衛首相說到這裏、便高舉酒杯、面向汪院長及各隨員、繼續說道、「謹以淡酒、敬祝汪主席及隨行諸君健康」、說完、汪院長即舉杯還敬、全體隨員及日本政府各級長官、同時舉杯起立、互相祝福、席上的致詞、出於友邦政府最高負責之長官、其重要性可以想見、近衛總理大臣向汪院長敬酒畢、汪院長隨即起立致答辭、（原詞已見本社電訊）

七 汪主席赴宴和懇談

日本陸軍省大臣東條陸相及松山參謀總長爲了答謝汪院長以次一行的訪問、特於二十日中午於首相官邸設宴款待、汪院長於二十日上午十一時五十分、偕同周副院長、林宣傳部長、徐外交部長、陳廳長並其他隨員等、乘坐汽車由麻布區中國駐日大使館出發、直向陸相官邸進發、及抵陸相官邸時、主人東條及松山等親到門前迎迓、與汪院長等一一握手爲禮後、旋即引入官邸大客廳、略作歡談後即入席、是日參加陸相午宴者、計有、（一）主賓方面、汪院長、周副院長、徐外交部長、林宣傳部長、陳廳長、周外交部次長、薛隨員、鍾隨員等、（二）陪賓方面、日本特派駐華全權大使本多、青木一男、犬養健、日高公使、清水書記官、土橋少將、影佐少將、谷荻大佐、岡田大佐、冲野中佐、須賀中佐、石川中佐、中國特派駐日全權大使褚民誼、陳公使伯蕃、孫湜、孫理甫兩參事官、單師范陸軍中將、周廣佐海軍少將、頓春貴陸軍大佐、西尾、山田、岡村、土肥原各軍事參議官、柳川法相、鈴木企畫院總裁、阿部信行大將等、（三）主人方面、東條陸相、木村次官、武藤軍務、富永人事兩局長、馬淵報導部長、川原高級副官、眞田軍事、佐藤軍務兩課長、松山參謀總長、塚田次長、若松、岡本兩少將、柴田大佐、都甲中佐、鈴木中佐等五十餘人、極盡一時之盛、席上舉杯互祝、交相歡談、歷半小時之久、始告終席、散席後、汪院長等由主人領至陸相官邸的接待室、侍者再進茶果、賓主歡談、最末汪院長以次與東條陸相等同於官邸攝影留念、至此午宴會談即告終了、周副院長、徐部長、林部長等先行退出、同至大使館略事休息後、再行分別訪問友邦各有關之機關、周副院長等辭退後、東條陸相與汪院長回到「應接間」、再度繼續懇談、直至下午二時三十分、汪院長始辭退歸還大使館休憩、準備晚上再赴松岡外相之歡宴、（附註、陸相招待汪院長午宴時、東條致詞及汪院長答詞、已誌本社電訊）

八 林部長僕僕訪問忙

林部長還次追隨汪主席赴日訪問、到達東京之後、要算今天的拜訪最爲忙碌、就以前幾天來說、林部長每日多是追隨汪主席入宮和陪從汪院長赴會等、很少作個人的拜訪、而在今日（二十日）則例外了、自上午八時起一直至夜裏十時止、都不曾有長久的時間來休息、就是夜裏十時從松岡外相的宴會歸還帝國飯店以後、還將其休息的一部份時間、來接見松宗少將的拜訪呢、

二十日一早的清晨、整個東京市、還浸潤於晨霧的氣氛裏、除了稀疏的高架電車間在房屋上駛過外、馬路上只響着賣晨報的銅鈴、住在都會裏的貴族們、還沉睡於昨夜的酣夢中、當東京市政廳屋頂的塔尖上的大時鐘響覺七點的鐘聲的時候、下榻於帝國飯店的林部長、已經起床了、在昨夜的晚上、林部長赴宴歸來、雖然也很晚、惟的是林部長早起成了習慣、到了東京每日生活、還是照樣地一早就起來、當他飲過了早茶（一杯牛奶和兩片多士）之後、隨即打開今天的"Japan Times"（東京的英文報紙）把當天重要的新聞細閱過之後、隨即整裝出發、分往東京市內各區去拜訪、

上午八時三十分、林部長偕隨員鍾參事任壽、由帝國飯店乘車出發、代表汪院長並攜帶贈與馬淵部長的紀念品、直到陸軍省大本營陸軍報道部去拜會馬淵部長、車抵大本營門前、先由鍾參事持林部長名片、到接待室、交與門衛兵、馬淵部長接片後、旋即親自出門迎迓、與林部長握手後、隨即迎入大本營坐談、馬淵部長負担日本陸軍方面一切的宣傳、其任務一如國民政府的宣傳部長似的、林部長和馬淵部長的友誼、甚深、在南京時也曾過面、今次馬淵部長復於東京與林部長相會、座中歡談更爲親切、直到上午九時始辭出、林部長離了陸軍省的大本營之後、繼續偕鍾參事乘車前往遞信省拜會村田遞信大臣、特以中國廣播協會理事長的資格與遞信省的大臣懇談、車抵遞信省門前時、村田大臣即出門相迎、入座後、侍者敬煙、約談數刻、林部長以尚有多處未去拜訪、即辭退、繼續與鍾參事乘車拜訪山下船長及高島古河兩氏、說到山下船長和高島古河兩氏、也許讀者還有一點生疏、不過假如是留心和平運動發軔的史實中的軼事時、也許讀者便會記起汪先生的脫出河內是乘坐山下船長的船（北光丸）、至於高島和古河兩氏、也許讀者不知道但他們和汪先生的友誼甚深、前年汪先生爲謀中日兩國永久的和平來到東京和日本朝野共商收拾時局的時候、正是住於高島和古河兩氏的家裏、今次汪先生以國民政府主席、行政院長及中國和平運動的領導者的資格來日訪問、本來打算親到山下、高島和古河三氏的家裏去拜訪、但因事務叢忙、未能如願、故特派宣傳部林部長代表、持汪先生私人的名片訪問、并致最深之謝忱、十一時與古河握別、因古河先生尚在療養中、由其子從純發送林部長出門上車、十一時二十分、到達日本放送協會、林部長與鍾參事以中國廣播協會理事長的資格、拜會小森會長、就廣播事業的建設、交換意見、并討論中日兩國廣播事業應如何協進、直到中午始匆匆告退、登車還赴日本陸相東條及參謀總長杉山的宴會、宴會完畢、即偕鍾參事乘車離陸相官邸、轉往陸軍省拜會馬淵部長、還時的拜訪與上午的略有不同、上午是代表汪院長將紀念品贈予馬淵部長、而這時則以中國無線電廣播協會理事長的資格和陸軍省的報道部長會談、就與宣傳有關的一般問題、交換意見、約談一小時左右、然後辭去、再乘車與鍾參事赴興亞院拜訪鈴木政務長官、三時三十分再往海軍省拜訪、由海軍省次長親自接見、約談數刻、再轉赴大藏省訪談、亦由大藏省次長接見、四時由大藏省辭出、轉往情報局拜訪、由該局伊藤總裁出門迎接、領至局內應接室、歡談一小時有餘、然後辭退、乘車歸還丸之內帝國飯店、略事休息、然後再赴日本松岡外相的夜宴、

晚上十點鐘、林部長從松岡外相的官邸赴宴歸來、剛回到帝國飯店、松宗少將早已來到林部長客寓的私人應接室內等候、侍女上茶進煙後、首由松宗少將敘別後重逢的歡談、由宣傳部參事鍾仁壽在側翻譯、直到夜裏十一時、松宗少將始辭退、忙碌了整整一天的林部長、好容易才能於這個時分舒暢地休息一下、

COD-VITOL
PLAIN AND COMPOUND

康福多 戒煙

安全 簡便 穩妥 舒適

生活艱難、土貴如金、吸食鴉片、不但金錢浪費、精神亦失其自由、精神不自由等於法庭判決徒刑、因此精神頹廢、事業不成、如何立身、

・康福多戒煙法・
▲取康福多大瓶三瓶分書甲乙丙三字、如每日煙癮一錢者、可於甲瓶中加煙膏一錢半、乙瓶中加煙膏七分半、丙瓶中則不加煙膏、每日三餐後及臨睡前（或於煙癮前半小時）服甲瓶之藥一食匙（約四錢）每次服後取乙瓶之藥一食匙補入甲瓶、更以丙瓶之藥一食匙補入乙瓶、充分搖勻（甲乙兩瓶常滿、祇丙瓶逐漸減少）迨丙瓶加完再賸數瓶照丙瓶繼續加至乙瓶、乙瓶再加至甲瓶、如此則可於不知不覺中絕嗜焉、
▲煙癮在一錢以上者所加煙膏照前類推、惟各人習慣不同、宜斟酌情形、略爲增減以適足抵癮爲度、
▲用純淨康福多或幾煙康福多
▲康福多內加入煙膏後、如嫌味苦、可隨各人口味、酌加白糖、以利服食、

上海正德大藥廠發行
南京代理 李府巷五號中法藥房南京批發處

請吸 高貴的 指南牌香煙

煙絲上等 煙味適口！
裝璜雅觀 價錢經濟！

上海華生煙草公司啓

各香烟店均有出售

總掉換處 亞東商行 太平路三一號 洋行中華路二八九號 復大五洋號 太平路一一號 大昌洋行 莫愁路二六二號 五洋號 中華路貫輝三井巷 本公司宣傳部

下關各經售店均可掉換 空殼五個換煙一包

南京總經理合興華洋雜貨號 地址中華路金沙井七號

四大功效 從未有過
保證用後牙齒永遠不蛀不黃

1 含反尼精－就是除去牙菌煙黃
2 含卡卜立－就是以液體漂白齒面
3 含雙養劑－就是迅速消滅齒縫毒菌
4 含幾怪劑－就是預防肺菌進襲口腔

高牙一合四
4 IN ONE TOOTH PASTE

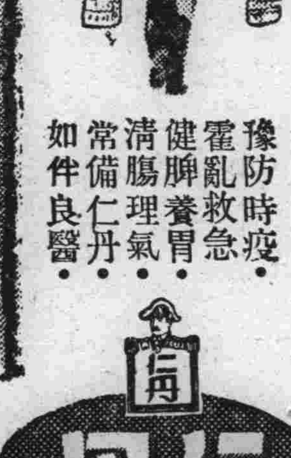

保健良藥

豫防時疫・
霍亂救急・
健脾養胃・
清腸理氣・
常備仁丹・
如件良醫・

與其病來張皇！何若思患豫防！
懷中備此妙藥 便是保健秘訣

仁丹

印度軍需局 將設武器租借部

上海 麗都 鞋店
夫子廟國際舞廳右首
最近由滬運來大批夏季男女皮鞋、貨眞價實決不欺人
新式女人走鞋、▲時式各種走鞋
夏季男女皮鞋
任君選購、請到
A884

夫子廟 A61
華美鞋室
自製自賣 不折不扣
盛錫福帽廠
包退包換 免費修理
本廠榮譽出品
南京發行所 健康路三山街口 支店中央商場門首

天津 三聚鞋店
選辦高尚材料 最新異樣時鞋 工料花樣完善
新法精工製造 男女高等皮鞋 貨高價實久着
中華路一八〇號

照相記福材料
南京總批發部 白下路二一二
▲注意第二批新貨到京
日本名廠水野工業會社出品DiA高速度整色人像乾片（紅燈冲）品質優良定價從廉前批到貨轉瞬即告售罄急電添裝現已二批新貨到京仍照原價六寸每打三元五角四寸每打一元七角希本外同業欲購從速免抱向隅之感特此通知

諸君 一欲攝現代化的最精美藝術像 請到
亞洲 新都 照相館 太平路 淮海路 電話二三二七四 夫子廟 龍門街
取片準確 包君滿意

營業要目 自動轉機 弧光攝影 油彩放大 照相材料
大同照相館
中山路國府路口電話二三五六九

藝豐製版所
本所代售製版材料承製照相銅版鋅版花邊底紋銅印銅牌
出品精良 承索隨寄價目克己 迅速

清鄉宣傳週第五日 分區舉行家庭訪問

並在人烟稠密處作街頭演講

【中央社】清鄉委員會宣傳委員會清鄉擴大宣傳週宣傳總隊全體工作人員，於二十七日上午齊集宣傳部，聽候分配工作，八時正，雷總隊長逸民，及魏副隊長建新，檢點人數，嗣即由雷總隊長報告，日來各隊工作成績良好，宣傳委員會馮主任委員長，自蘇垣返京後，對各隊之努力，極表滿意，更盼各隊加緊工作並云及馮主任委員，已在蘇垣佈置一切，準備自七月一日起，在蘇舉行清鄉擴大宣傳週，全體隊員，於二十九日上午九時在寗海路該會集合，聽候訓話，三十一日即行出發赴蘇云云，報告畢，分配各隊工作，第一中隊，由第一分隊長鮑志越率領，赴夫子廟一帶作街頭演講及家庭訪問，第二中隊由李唯壕率領赴彩霞街三坊巷集慶路一帶，在街頭演講及家庭訪問，第三中隊由李旭生率領，赴丹鳳街魚市街北門橋一帶演講及家庭訪問，第四中隊由總隊長及副隊長率領，包括（婦女隊及書報隊）訪問中下級家庭，第五中隊由劉常慶率領，赴第一模範小學開民衆大會，下午作家庭訪問，第六中隊由陳農夫率領，赴下關第五坊召開民衆大會在下關碼頭對搬運夫役作生活訪問，過去數日，均以演講及散發傳單爲主要工作，本日則以訪問各神家庭生活，力主以測民衆對清鄉意義瞭解之程度，分配完妥後，各隊均趕赴目的地從事工作，茲錄各隊宣傳情況如後，

鬧市街頭演講 第一中隊在夫子廟泮宮前由隊員高全生演講，聞聽者約六百人，講詞中之警句有「清鄉爲解決人民生活痛苦之途徑，米糧之恐慌，物資之缺乏，皆由於游匪之擾亂，破壞，使農村破產，生產減少，四鄉游匪之擾亂，直接影響農民之生活，間接亦影響都市之復興，欲安定民生，復興民族，唯有撲滅萬惡之共匪」，聽衆鼓掌狂呼，「用全國力量撲滅共匪」，

召集學生演講 第二中隊在船板巷小學，顏料坊等小學召集全體學生，由王伯魯演講，題爲「清鄉幷全面和平」，詞畢後，並請小學生盡其所知作對清鄉之要點，作簡單演說，天眞爛漫之小朋友，亦均能道其大要，

民衆意見調查 第三中隊在丹鳳街一帶民衆意見調查，其調查要點，爲（一）你以爲抗戰與和平那一樣能眞正救國，（二）你最崇敬的領袖是何人，（三）你爲什麼要實助和運，（四）你以爲怎樣可以實現全面和平，（五）你以爲要復興中國應採取何種辦結，（六）你願意協助清鄉運動嗎，（七）你對清鄉有何意見，據調查結果一致均認爲惟和平才可建國，惟清鄉才得太平，

家庭訪問情形 第四中隊（婦女隊）在豫園路夫子廟一帶，作家庭訪問，所訪問之家庭，有赤貧者，有差堪溫飽者，訪問結果，均認目前生活之苦痛均爲戰爭所賜，戰爭一日不停，困苦亦無已時，深望政府本救國救民之旨，並徹底清鄉實現全面和平，

四區民衆大會 第五中隊在第一模範小學，召開民衆大會，由周海珊沈汝霖等演講清鄉工作之意義，並散發大批宣傳品，

碼頭工人訪問 第六中隊在下關碼頭作工人生活訪問，一般工人，均訴說自身之痛苦，入不敷出，回憶過去太平時日，莫不感慨繫之，該隊人員，即先以「和平才能建國，清鄉才得和平」等要點，聽者均極感動，

行政院糧委會撥米 救濟甯紹民食

並配給本京近畿各地米糧

【中央社】行政院糧食管理委員會，近日對於各地民食之調濟補充，積極幹旋，不遺餘力，比因浙省寗波紹興一帶，兵燹之後，糧食缺乏，人民生活異常困難，爰由該會決定，即日撥運洋米二千噸，（即二五〇〇〇石），至寗紹兩地，救濟民食，並規定寗波紹興，平均支配，各運一千噸，又糧委會查悉，南京附近寗屬各縣，糧食價格飛漲，暗盤橫生，以致民食恐慌，而本京城區發售之官米，每有偷運出城情事，爰特決定配給，充分米糧，運赴江寗、溧水，江浦，句容四縣，以及附近本京之浦口，孝陵衛，燕子磯，上新河，安德門等各區，以維民食，並使本京米糧不致外流云，

警政部訂定辦法 調整警校學制

增加本科班次停辦速成班

【中央社】警政部鑒於推行警政，端賴有素質優良之警官，而警官學術修養之豐富，則又與現行教學制度攸關，茲因中央警官學校現有學制實有調整改良之必要，特訂定調整辦法，飭令該校遵辦，其辦法如下，㈠增加本科班次，應於本年七月間，添招第三期本科學生一百名，嗣後規定每年招考一期，畢業一期，並應提高錄取水準，注重學生素質，㈡停辦速成班，俟該校現有講習班速成班，次第畢業後，應將二者合併爲講習班一班，凡未受警官教育之現任警官，不問中級初級，一律由部輪流抽調，編隊訓練之，㈢重訂修業期間，㈠本科，每年招考一期，專爲養成合於時代需要之警官人材而設，是爲該校之基本，亦即教育之中心對象，修業期間定爲兩年，㈡特科，（一）講習班，專爲調訓現任警官而設，（必要時得設高級班）修業期間，一律定爲六個月，人數每期暫定六十名至一百名，（二）各種訓練班，專爲充實某一種警察專門知識，（如水警鉄路等）或臨時需用而設，其修業期間及入學方式，臨時酌定之，

首都警察廳 舉行夏季總檢閱

今日上午在清涼山警教所

【中央社】首都警察廳，爲考核所屬警士之訓練情形，服務成績，以及聯繫上下一貫精神起見，於每年春夏秋冬四季，循例舉行總檢閱，茲悉本市夏季總檢閱，定於廿八日上午六時，在清涼山警士教練所操場上舉行，此次受檢警士，計分四個大隊，範圍較前擴大，由蘇廳長親臨主持檢閱

胡冠軍報告防務

暫編獨立第二團長

【本報訊】前魯蘇聯軍東南集團軍，現經軍委會改編爲暫編陸軍獨立步兵第二團，該團團長胡冠軍氏，日前由啓東防次來京，晉謁中樞當局，暨軍委會陳代委員長公博，報告防務近況，幷面陳受命改編後情形，當由陳代委員長延見，對該部防務及剿匪經過，頗爲嘉獎，胡氏昨對記者談，該部剿匪情況，略謂，「本部拜受新命後，會於本月十二日午夜，在如皋海門一帶與新四軍作戰，當由我部駐如皋吳家窯姚家鎮馮紹良部，崔得楨部，暨駐海門麒麟鎮長來鎮閻斌部，周浩如部，分別出動，激戰至浸晨，經我部躍出防禦工事衝鋒肉搏，匪始不支，向東南角潰竄，是役匪遺屍百餘具，我部鹵獲戰利品及破壞和平傳單甚夥，嗣後除屬嚴加防範外，幷當恪遵中樞意旨，向和平建國之途邁進云，

警廳長蘇成德 召集員警訓話

【中央社】首都警察廳長蘇成德於二十七日上午十時，率祕書彭子清督察長崔永銓巡視東區警察局所，並集合東南兩區員警於東區局操場檢查槍枝並操演各個教練，最後並致訓詞，略謂，「一集合兩個局來談話的今天還是第一次，是以檢查各個的槍枝是否清潔和各種原則動作，是否整齊並各人個別動作是否正確爲目的，現在看的結果尚屬整潔而大家都很精神振作的，在這炎暑之下，站立聽講，亦使我很愉快，今後不定何時召集某一個部份，做這樣的集會，所以希望大家隨時隨地的準備着」，

京區所得稅籌備主任談 所得稅徵稅步驟

召集商界領袖談話

【中央社】定於七月一日起，恢復徵收之第一第三兩類所得稅，自經財政部劃定地區，並委派各區籌備主任，努力推進以來，大致就緒，記者頃訪晤南京區籌備主任郝公怡，叩詢該區籌備經過及成立徵收局後之徵稅步驟，承郝主任於百忙中之下，予以說明，略謂本人奉命辦理爲首都所得稅徵收事宜，所在地，各方觀瞻所繫，深感責任重大，本籌備處，開始工作以來，最初勘覓房屋，頗感困難，目前雖已解決，但裝修費時，迄未竣工，至徵收步驟，初步當從剴切曉喻入手，使一般納稅者，咸能瞭解繳納所得稅，爲國民對國家應盡之義務，本籌備處業已發出公函多份，二十八日晚，將假中央飯店，會同南京市商整會負責人員，召集京市商界領袖，對徵收所得稅意義及其辦法等有所說明云，

嚴防米商營私 佈告民衆協助

【本報訊】行政院糧食管理委員會，爲嚴防不正當米商，將食米私囤私運起見，除分令飭所屬聯絡有關各機關，嚴密查緝外，並佈告民衆，協助政府對於米商一體監視查察，准予收集證據，隨時舉發，一經查明，定即嚴懲不貸，茲將佈告全文錄後，「查本京民食，向賴各地接濟，每月祇需五六萬石，足資供給，數月以來，因來源缺乏，漸呈不足之象，本會爰續訂購大批米糧，在六月以前，除供經政府機關及軍警需米外，每日發交米商出售之米，計一千石，近日增加至一千五百石，連同直接供給軍警及政府各機關需米數量，每月已達六萬五千石以上，逐日有此大量米糧，供給無缺，京市民食，應可大致解決，詎意事實乃未盡然，政府之供給增加，人民之困難，如有錢難買米，將成爲大衆之呼聲，本會默察情形，其中有一部份不正當之米商，私囤私運，在所難免，以本會調劑民食之米，轉作奸商漁利之具，此種不法之徒，喪心病狂，罔顧民命，殊堪痛恨，本會迭經令飭所屬，聯絡有關機關，嚴密查緝，務期徹底究辦，以維民食，惟是官廳查緝，耳目究屬難周，實有賴於全市民衆之通力協助，茲將民衆應注意之點列舉如下，一、民衆購米，無論數量多寡，均應向米店取得發票，妥爲保存，留備本會隨時派員抽查核對，以防米店之取巧，二、米店依照本會規定，每半月應將每日所售官米逐筆，彙開清單，揭示於店門前，購米民衆應時常自行查對，以防虛報，三、米店依照本會規定，每日應將本日出售之官米數量，及市價先行揭示於店內，購米民衆應從旁監視，是否全數發售，有無隱匿私囤情事，四、購米民衆，應互相查察，有無攤販攙入買米，意圖高價轉賣或偷運出境情事，以上各點，務期民衆共同注意，隨時隨地，如有發現，儘可收集相當證據，立時向本會或市政府暨首都警察廳舉發，一經查明，定即嚴懲不貸，一察於上，人民監視於下，一般奸商自可無所施其技，民食前途，實利賴之，此佈，」

市府公賣平價麵粉 訂出售辦法九項

田城區各區公所發售

【本報訊】南京特別市政府，爲調劑民食，提倡米麥並用，特自無錫運來平價麵粉一萬袋，自七月一日起，分發各區公所發售，並於昨日下午三時，召集各區區長會議，討論出售辦法，當經決議辦法九項，茲特錄下，一、本府爲調劑民食，提倡米麥並用起見，特向無錫採辦麵粉運京，平售發售，並訂定本辦法辦理之，二、發售時間，每日上午八時開始至售完時止，三、現先發售最上等之山鹿牌麵粉，每袋定價國幣二十七元五角，凡屬市民，均可自由購買，惟每人限購一袋，並不得拆袋分購，四、發售地點，設於城區（連下關在內）各區公所內，全市共分五處出售，係就各經售處承辦員役，各該區人員調用，純係義務，不支經費，至於搬運費用，概由本府撥發，五、麵粉配給數量，按照各該區本年五月份人口數目爲比例，支配如下，㈠第一區公所每日發一百三十五袋，㈡第二區公所每日發一百八十袋，㈢第三區公所每日發八十五袋，㈣第四區公所每日發五十袋，㈤第五區公所每日發五十袋，六、凡購麵粉市民，必須攜帶本人市民證，及戶籍門牌，交由經售處承辦人員驗明後，即在戶籍門牌背面蓋一（平粉購訖）戳記，以資識別，各該經售處，幷須另立專冊，將購買者之姓名住址，市民證戶籍門牌號數，逐一詳細登記，一俟結束，即將專冊呈府備查，七、經售處，每日所售麵粉，應照支配數目，先一日向本府社會局領取發給麵粉通知，持往倉庫限同點明袋數出倉，以後如有短少，概歸經售處負責，八、各經售處，每日所收粉款，須儘翌日上午，填具繳款書，繳解市銀行核收，不得拖延，倘上日之款不清，次日之粉即不發給，九、本辦法自公布日施行，如有應修正，或價目應改訂時，得隨時由市政府修正公布之，

模範女中本屆畢業生於昨晨行畢業式時由教育部長趙正平親自授與畢業證書情形

國立模範女中 昨晨舉行畢業禮

下午五時舉行同樂會

【本報訊】二十七日上午九時，國立模範女中舉行畢業典禮，到來賓教育部趙部長，市政府蔡市長，教育局楊局長，社會局盛局長，教部戴次長，考試院江副院長，准時舉行典禮，向國旗總理遺像行最敬禮後，即由喻鑛秀校長報告畢業生經過，略謂本年爲國府還都後第一次之畢業學生，共計一百二十名，包括高初中全部在內，以前在維新政府時代，本校爲九年級制，現在因爲亟需造就人才起見，特縮短年度，改爲四年，此環境上之關係，亦即可注意者也，繼之由江亢虎副院長致訓詞，大意謂時至今日，女子所負之責任極爲重大，希望諸生畢業以後時時刻刻求實際之學問，同時更應放棄個人的觀念，爲國家服務，以國家爲前提，則一切才有辦法，大家都應設法德義等國的女子，作吾人之模樣云云，江氏辭畢，由趙正平部長，蔡培市長分別致訓詞，皆爲勗勉鼓勵之詞，最後由趙部長頒發畢業證書，迄十時許始散會，該校擬廿八日起放暑假，招攷新生預定七月一日開始報名云，【又訊】該校下午五時起假中大禮堂舉行之同樂會，情況亦極熱烈云，

捲菸業公會 昨日成立

南京市捲菸業同業公會，自經籌備以來，業已就緒，前日（廿六日）上午十時假打釘巷廿號清眞寺內舉行成立大會，選舉理事及候補理事，並通過組織章程，及致電汪主席致敬，茲將詳情分誌如下，儀式隆重，該會成立大會，除全體會員一百四十餘人代表出席外，社運會南京市分會代表金嘯東，市政府社會局代表周旭升，市商會代表黃木欣，夏明卿，西區警察局代表王仲卿等，及來賓金宏義程善卿，王仲卿等，准時到會參加，共計到會人數約二百餘人，禮堂四週，標語遍佈，秩序井然，實爲捲菸業組織健全之表現，行禮如儀，首推趙炳鑫主席報告開會宗旨及籌備經過，繼由社運分會代表金嘯東，市社會局代表周旭升，市商會代表夏明卿等各機關代表致詞畢，即開始討論會章，逐條宣讀，全體通過，旋選理事，推定唱票檢察人員，開始投票，結果隨炳鑫，（順昌）孫雨人，（源記）任學清，（清記）馬相芝，（順鑫祥）劉德舜，（昌記）金元寧，（義合祥）林義鳴，（義記）易文俊，（泰昌）朱雲生，（瑞生祥）蔣鶴龍，（生茂）桑志元，（大昌）等十一人爲理事，劉慶華（公記）馬鳴九（公順）趙存徵（昌記商行）爲候補理事，因時間匆促，聞不日另行招集理事會會議，推舉常務及理事長云，

國醫蕭得稱應診

國醫蕭得稱現任職於最高法院，現以時屆夏令時疫流行，蕭氏存着救濟之意，自即日起公開應診，時間爲門診上午六時至九時，出診下午六時半至九時，其診所暫設鼓樓五條巷松鶴飯店內，

汽車業公會 昨日開成立會

【本報訊】京市汽車業公會，籌備已久，昨日假市商會召開成立大會，到有該業全體會員百餘人，共選出理事劉漢臣，朱本智，朱寬臣，劉傑三，沈連才，許松堂，許崇文等七人，候補理事姜炳山，陳悉喜，陳子楨三人，於午後四時許開會，至六時始散會云，

【本報訊】南京市銅件作業同業公會，經數月之籌備，已經就緒，預定六月二十八日下午二時在建鄴路二十二號該會內舉行成立大會，

市府合作社成立

當場選舉理監事共三十五人

【本報訊】京市長蔡培氏，爲改善同人生活起見，特發起籌組市府同人消費合作社，於二十六日下午四時，舉行成立大會，計到社會部代表潘稱生，及主席團蔡市長，張祕書長，各局局長，宣傳處長，暨市府所屬附屬機關學校職員代表共計三百餘人，由蔡市長主席，領導行禮如儀後，主席報告組織合作社之意義，次由籌備委員蔣亦平報告籌備經過，旋社會部代表致詞，說明社員應具備必要之條件，語多懇切，繼主席團，推由社會局長盛開偉主席，討論社章，選舉理監事，情緒異常熱烈，該社範圍廣大，共有社員二一八一人，社股二六一二股，股金一三〇六〇元，總計社員家屬人數有一三七六四人，將來業務發展，未可限量，茲錄理監事名單如左，理事蔡市長，蹇先驄，謝學瀛，胡政，張心溥，俞慰椿，金萬抉，朱章棨，顧機，梅慰農，蔣國珍，蔣亦平，李熙會，劉連祥，凌叔明，華允琦，劉頌馨，（候補理事）顧忠潞，張建平，翟正川，盛元，張竹軒，（監事）衛錫良，楊正宇，金自川，金國書，嚴覺之，華若愚，萬霖生，顧誠，蹇秉淵，（候補監事）陳以爲，陳宗虞，唐獻廷，曾子居，

周硯雯啓事

啓者頃閱報紙廣告載樂戲劇茶廳督載周硯雯客串字由鋒玉堂春牡丹亭廣告硯雯閱讀之下不禁駭然因硯雯現爲縣友地位且未經本人許可擅自登載殊屬非是硯雯除通知該戲廳撤消登載外特此登報鄭重聲明

南京產科醫院

【中央社】中國社會事業協會醫藥保健委員會，爲倡導並實施婦嬰衛生起見，特在首都先行舉辦南京產科醫院一所，經積極籌備後，院址已擇定廣州路寗海路轉角東瓜市三十五號，所有房屋，現已修理一新，將於七月初旬正式開幕，所定簡章，刻已印就，如門診，出診，住院，出院，接生檢驗，納費，免費諸辦法，均經規定，欲知該院詳細情形者，可向該院或國民大會堂社會事業協會服務業指導所，新街口，夫子廟，下關市黨部社會服務處，及復興路首都茶室等處索取，

中體協會舉辦 游泳研究會

盛暑將屆，正游泳大好季節，本京中國體育協會，爲謀會員福利起見，特組織游泳研究會，幷與友邦游泳池協商參加辦法，大致每週可特予該會開放一次，俾愛好游泳者，擁有浸沉機會，聞是項辦法，現正商訂中，一俟確定即行公佈，凡會員愛好游泳者，可致函朱雀路八十三號該會聲請登記云，

釋之

林來電囑速往 余津七月初行 盼來晤航快告

敬之

B 3853

南京新報增加定價啓事

本報近來銷數驟增紙張成本益重爰於定七月一日起每份增加定價二分（每月二元四角）批價亦同時提高二成藉資挹注諸希鑒諒

財政部通告

幣字第二號

查本部制定准運鈔票護照辦法業經明令公布於民國三十年七月一日實行在案茲根據該辦法第八條之規定指定江蘇省上海南京蘇州鎮江揚州南通浦口安徽省蚌埠安慶蕪湖浙江省杭州甯波嘉興爲實施口岸除部令公佈外合再登報通告仰各商民人等一體遵照毋違此佈

中華民國三十年六月二十七日

B 3857

南京市九袱洲大小地主緊要啓事

南京市九袱洲地主黃文卿江增慶高晉敏韓鎮山程善卿（程椿亭移轉）李汶仙（姚壽春移轉）謝鶴年（謝蘅窗移轉）王鳳梧（張溥泉移轉）張子萬（梁少五移轉）賀鑑卿（賀羨淵移轉）趙博文（趙雲生移轉）徐筱如仇亮卿朱錫生焦月亭楊慶堂秦曉春黃恒牟李瑞龍郭翼記王劍平（王稱香移轉）崇善堂南通私立育英堂等大小地主計共一百二十五戶緊要啓事 查南京市所轄九袱洲純爲私人共有早經分劃清楚各有契據存執前由各地主共同組織九袱洲辦事處於本市新廊擬有具體計劃因事變發生暫告停頓事平以來各地主陸續歸來因於生計無暇顧及近經兩閱報載始而召集地主開會繼而宣告停止今又聞有人假借官方勢力蓄意侵害地權不惜與民爭利地主等均爲權益所在豈容他人代謀業經聯合地主自動開墾希我九袱洲地主自登報日起於一個月內逕赴本京瞻園路九袱洲地主聯合臨時辦事處登記籌商開墾辦法以利進行倘有少數地主擅行開墾情事本處同人誓不承認恐遠道尚未週知特再刊登南京新報希各業主速來登記幸勿自悞此啓

B 3854

律師葉兆昌爲證明趙子勉徐蘭貞協議脫離同居關係代表啓事

啓者案據上開當事人共同聲稱茲因雙方意見不合勢難偕老特約請見證人到所簽訂協議脫離同居關係文約訂明自簽約之後男婚女嫁各聽自由互不相涉除退同訂立離異約據壹式貳份並負責證明分交各執存守外誠恐外界不明眞象用特代表啓事如右

事務所 南京城中新街口糖坊橋三十八號 電話二一七七九號

華生烟草公司爲全祿牌 指南牌 吉祥牌 香烟空盒掉換截止通告

謹啓者敝公司爲三週紀念特酬答惠顧愛吸起見將全祿指南吉祥三種之煙以某一種空盒五只掉換本牌香煙壹盒現屆期將滿爲此通告惠顧諸君如貯有空盒務於三十日速來掉換過期不再贈送請諸位注意此啓

B 3842

國立中央大學招生

（一）學額—一年級新生文、法商、教育、理工、農五學院各六十名，醫、藥兩學院各三十名，二年級轉學生各學院共計六十名均男女兼收

（二）報名—七月一日至七月二十日

（三）考期—八月一日至八月三日

（四）詳章—向南京建鄴路一七四號本大學招生委員會函索附郵費二分

B 3753

私立南京音樂戲劇專科學校招生

㈠學額 音樂系聲樂器樂兩科高初級一百名選科研究科三十名戲劇系五十名均男女兼收 ㈡程度 高中畢業或有同等學力者 ㈢報名 即日起 ㈣考期 七月十六日 ㈤報名處 朱雀路八十三號 本校臨時辦事處 ㈥附設暑期音樂補習班七月一日開課

B 3799

南京正泰永記茶葉紙行啓事

本行爲謀發展業務起見現將行址遷移於本京中華路南門大街六二五號並擇於國曆六月二十五日正式開幕所有以前正泰茶葉紙行人欠欠人以及對人担保種種事件概歸前正泰經理史潤芝君負責與現今正泰永記正泰茶葉紙行無涉合此通告俾衆週知至祈各界垂察是幸

B 3855

律師劉昌威受任南京正泰永記茶葉紙行常年法律顧問通告

本律師現受任上開商號聘爲常年法律顧問關於上開商號名譽信用財產等法益如被侵害本律師當盡依法保障之責特此通告

事務所上海跑馬廳一七五號 通訊處南京飲馬巷十四號

B 3856

南京特別市棉紗業同業公會啓事

逕啓者本會已於本月十八日正式成立嗣後本會一切事宜須經常務理事葉仁泰馬惠峯程善卿加蓋名章方生效力特此聲明請希公鑒

暑氣襲人，人須防暑
金冠汽水
最消夏祛暑唯一良品清涼衛生希各界注意
南京 總批發店 土橋號 中山東路一〇一號 分經理店 華記興 昇州路一〇一號 A872

南京殯儀館
接殮遺體 日夜服務 禮堂宏麗 設備完善 壽材壽衣 豐儉咸宜 經濟殯殮 取價低廉
館址 水西門內莫愁路二一二號 電話 二一九二三 墓址 中山門外京湯路坟頭村

時萬興壽材局
本局開設本京歷有年所採辦上等材料精工製造各種壽材賜顧者歡迎比較
獨楠 沉杪 柏桐 幅川 陰香 建洲 獨幅壽材 應有盡有
店 老倉巷十四號

櫻花啤酒

サクラビール
南京代理店 株式會社 福昌公司
總經理 合記商號 珠江路二六二號 電話二一九四九號

夏季衣料的添製請到 太平路 黑廊街
老大綸綢緞局
新到滬港風行衣料數千餘種 自定價特別低廉 承製男女中西服裝 特聘名師藝術裁剪 準保風頭十足摩登

首都第一 **凱利公司** 旗袍料 西裝料 新花色 大批運到 花色大王
添製新裝 包管萬分滿意
地址…中央商場內

浙杭大批紡綢到京
特價優待。數千疋。價廉物美。最好機會。經濟耐用。切勿錯過。照杭原價。
特價白色電光絲機紡綢 每市尺念六元八角 念二丈卅二元五角 八尺念八元八角 國歷六月十九日 賣完為止
優待客顧。歡迎參觀。不合退還。路遠不便。請來明片。分文不取。
地址 狀元境福來旅館內 浙杭宏記綢廠啓 B3881

高價收買鑽石翡翠珍珠寶石
特聘高等技師精鑲白金首飾
北平永寶齋珠寶店中央商場 A818

中國社會事業協會 主辦
首都 **大衆殯儀館**
本館爲服務社會便利喪家起見特設經濟禮堂簡約喪禮辦法如左
殯殮 接車 化粧 送 經濟禮堂 供品 水陸法事 藥水洗身 建築墓地 木工棺材 石碑坊
價目適洋 中交可通 如欲豐殮 亦有最大禮堂
館址復興路一六四號 四月七日起開始服務

中國社會事業協會 主辦
首都 **義葬辦事處**
本處經兩月之籌備現已完成自六月四日起開始服務凡本京赤貧仵戶因死亡無力購地埋葬者得至本處領取申請書依式填就經調查確實後即予以義葬絲毫不取任何代價此啓
辦事處地址：復興路一四七號之二 電話：二三四〇三

經濟新聞

市場到稀銷暢 麥市冉冉上升

【本報訊】本市小麥來源、日來愈感寥落、昨日河下到船、僅有六艘、裝來小麥約四百担、內河廊行見貨約二百担、綜計共約六百餘担、惟本客吸胃、濃厚如故、於供不應、環境下、行情冉冉上升、昨市已高達五十三元、猶感有市無貨、市氣向榮、前途趨勢、形成有堅無疲之俏局云、

飾金略趨上游 粗紗亦告微升

【中央社京訊】二十七日京市金融市況、略呈堅勢、飾金進六五〇元、出七一〇元、日票四十五元五角、出四十五元、折合法幣進二百十九元八角、出二百二十二元二角、紗市行情、粗紗略告微升、東紗成交同行五百包、客銷一千包、華紗成交同行三四五五、冬銷七二〇包、計十支順風一三一〇元、十支陰鶴一三九〇元、十支寶一四八〇元、十六支仙女一五六〇元、十六支其林一七二〇元、二十支豐年一九六〇元、二十支水月一九二〇元、二十支藍鳳一八二〇元、二十支立馬一八二〇元、二十支和合一八八〇元、三十二支仙女一八〇〇元、三十二支藍鳳二三六〇元、四十二支藍鳳二九九〇元、

本報特稿

我國最大輸出品 華中蠶絲產銷狀況 （下）

美國消費量減低出口受影響 上海一埠輸出達五十餘萬担

最近上海租界方面、開工的絲廠、爲數不多、到現在爲了原料的關係、祗有四家開工、其他大都停頓、這四家絲廠之中、以成都路的怡和爲最大、他是英商怡和洋行所直接經營、故而資本也很雄厚、經理朱靜庵、廠中設備有七百二十八釜、原料方面、由該行向內地採辦、每月繅絲約三百担、繅成的生絲、完全行銷於歐美、其次是小沙渡路的上海繅絲廠、經理沈九如、設備有繅絲車一百三十六台、二百七十二釜、他的原料、全由浙江寗波運來、係由紹興的同城絲廠代辦、本年春季繅絲約八百擔、又次是星加坡路的鴻大、經理湯晋堂、設備計二百四十釜、本年可繅絲約五百擔、原料由江陰等處收買、製成生絲、完全運往美國銷售、還有一家是宏利、經理陳明善、地點在檳榔路、設備計二百釜、原料係江北方面所購入、本年可繅絲八百擔、亦以美國爲唯一銷路、除此四家而外、因爲原料的不易採辦、尚未見恢復、華中蠶絲公司、自二十八年春季起、就大事擴充、繭行的設備、他在無錫方面、直接經營了五家繭行、收買原料、又特約三十一家繭行、辦理包烘乾繭、又與二百十八家繭行訂定包收的契約、單就無錫一地、就有二百五十四家之多、其他如蘇州方面的特約繭行、計三十九家、嘉興方面八家、杭州八家、長安十五家、硤石三家、故二十八年度該公司特約繭行已有三百二十九家之多、鮮繭的收數、達三十萬擔左右、到二十九年、又行增多、直至現在爲止、直營的繭行有二十一家、包烘的八十一家、包收的四百三十九家、共計五百四十一家、烘灶的數目、達三千九百八十座、預計本年份春繭的收數、當在二十五萬擔至三十萬擔左右、該公司的絲廠、是就無錫蘇州杭州等處的華商絲廠、加以改組、併入該公司、爲中日合辦、現在加入該公司的絲廠、無錫方面有振藝、振元、鼎盛、宏餘、福綸、潤康、嘉泰、禾豐、大生、鼎昌等十餘家、上海的新昌、裕泰等兩家、蘇州的蘇州、華福兩家、杭州的緯成、杭州等兩家、海寗的長安、嘉興的福興、海寗硤石鎮的雙山等、最近又有湖州的湖州絲廠、係委託性質、又在長安開設了一家絲廠、杭州的緯成、也分設了緯成二廠和緯成三廠、有全部共計二十四家、其中以緯成一廠爲較大、計有七百釜、鼎盛次之、五百九十二釜、宏餘又次之、五百四十八釜、蘇州更次之、四百二十八釜、其他多在二百釜至三百釜左右、全部釜數計六千九百七十四、職員共計七百七十三人、男女工人六千六百八十八人、原料方面、每月最大的消費量爲七千六百四十担、最低爲七百六十擔、平均每月二千一百〇五擔、所繅生絲、每月平均一千六百十九包、至於營業方面、該公司生絲的售價、每年在七千三百十六萬元左右、副產只五百四十一萬七千餘元、其他雜項收入、約三十四萬餘元、原料方面、每年約需收繭成本五千一百六十七萬餘元、依照去年度的該公司決算、盈餘有二百九十一萬三千餘元、業務方面、發展得已有相當的成績了、目前該公司在業務方面、還在積極的發展中、前年在鎮江四擺渡、成立一個蠶桑講習所、已經畢業了兩班學生、都派在公司方面服務、最近農礦部方面、也在成立女子蠶桑職業學校、訓練專門人才、同時又籌備成立原蠶種製造場、俾中國蠶絲事業、得以大規模的改進、在國家經濟復興的基礎工作上、倒是一件極關重要的事情啊、

各地商情

漢口

【中央社漢口訊】本市食米因各種關係、一再趨漲、市府當局、爲謀壓抑、除一面令公用、警察、社會三局調查後、舉辦平價設法救濟外、其具體決定辦法、據張市長發表談話、將採下列諸方式、（一）將市府所有存儲之洋米、依原購價目供給民衆、（二）設法消除運輸阻礙、增加來源、（三）在下遊各埠採辦大批米糧、使本市不致發生食米恐慌、（四）對米商無理由之增高售價、將嚴予制裁、

廣州

【中央社廣州訊】粵市經濟情況、金融滬幣對大洋入四十九元、出五十一元、港紙對軍票入一七、一六元、出一七、一八元、大洋對軍票入三四、一〇元、出三四三〇元、飾金港紙入一八、一〇元、出一八、二〇元、大洋八八九元、出九〇元、谷米上等三十八元、中等三十二元、下等二十五元、花紗、支松鶴六二〇元、十六支雙星七七〇元、二十支紅薔八〇〇元、三十二支仙桃一〇二〇元、四十支立馬一一〇〇元、四十二支雙馬一二四〇元、

蕪湖

【中央社蕪湖訊】蕪湖金融市況、飾金紋銀安定如常、日票進四四・五〇元、出四四・二五元、米市仍無行情、大麥三一・九〇元至二十九元、小麥五九・〇〇元至五八・五〇元、菜籽四十九元三角至四十八元八角、白芝蔴八十三元八角、黑芝蔴五十八元、黃荳五十四元至五十元、蠶豆四十八元八角、菜豆五十八元八角、豌豆六十二元至五十八元八角、苞米四十九元至四十六元三角、粉絲八十五元、烟叶一百十元、蔴油一百六十元、菜油一百四十二元、豆油一百六十元、棉紗四十二支仙桃三四八〇元、三十二支仙桃二四八〇元、三十二支雙虎二八八〇元、三十二支松鶴三八八〇元、十六支醒獅一九〇〇元、

蚌埠

【中央社埠蚌訊】蚌埠金融物價市況、飾金入六八五元、出七三五元、日票百元合法幣二二三・七〇元、頭等米二三〇元、二等米二〇〇元、三等米二八〇元、麵粉二十七元、小麥一百二十元、黃豆一百十二元、白太古糖一五〇元、赤沙糖一三二元、食鹽日票二三・一〇元、煤炭日票二二・一〇元、焦炭日票三八元、洋油五二元、洋燭三五元、火柴八〇元、日光肥皂八〇元、大前門香煙六八〇元、大英烟二六〇元、老刀煙一九五〇元、金槍煙四〇〇元、仙女烟一三〇〇元、紗市行情二十支仙桃一九〇〇元、二十支豐年二一二〇元、

杭州

【中央社杭州訊】杭市經濟雜糧到貨、尚湧、市況平疲、行市穩定、本月中旬雜糧到貨數字、計白米七四〇八石、碎米二一七四石、糯米一一二五石、麵粉二八一三袋、玉蜀黍一三一三〇石、小麥六五九石、蠶荳一一一〇石、黃豆一四二〇石、蠶豆二七〇石、

來源恍惚國商操縱 汽油漲風崛起

【本報訊】本市汽油市價、前因來源蟬聯、一度趨平、連日在德蘇惡戰聲中、來源已少保障、汽油市情、亦將隨一般洋貨漲風、急起直追、現每加侖售日金二圓許、茲受國商操縱影響、漲風勢將告再接再厲、

市場存貨足供一年之需 囤戶故態復萌 滬白報紙高漲

【滬訊】白報紙售價雖一度回跌、近日又趨高漲、每令由四十一元漲達四十五元、後市價格尚看高漲、因國際情勢轉變以後、海外航運更形稀少、白報紙來源不無影響、且擁資紙商鑒於國際風雲延長、結束無期、將來紙價難以低落、故紛紛購囤不售、而所需者不得不以高價買用、據記者向紙商探悉、本市白報紙自歐戰爆發以來、即爲一般紙商及投機者購囤目標、所收獲利益實屬驚人、目前白報紙存貨在戰事發生後迄今非獨未見減少、反增加超達平時十倍以上、供給全市有一年之需要、市價高漲爲囤積所致、

德蘇戰事爆發後 華茶外銷受影響

【滬訊】中國茶葉、傾銷歐美各國、往年銷數恆達三四千萬元之鉅、自國內戰事以來、內地華茶之經香港轉運出口者、亦達一二千萬元、而本市之華茶外銷、早已受到打擊、出口寥寥、僅德商洋行及美商方面、略有點綴而已、今年各地新茶葉上市後、因交通阻斷、運輸困難、往往無法運抵本埠、各茶棧正在憂慮本年度之茶市、終無發展之望、最近外商方面、頗有動辦之意、已向華商定購紅茶數千箱、綠茶亦有成交、本市各茶棧正在開工趕製、市况已有轉好氣象、詎意德俄二國戰事突然爆發、以致首先蒙其影響者、當推各茶棧定出之大批德銷紅茶、及銷往俄國之綠茶、茲據記者探悉、前數日各大洋行、已向各茶棧聲明退貨、因戰事發生後、歐亞運輸必將阻斷、茶葉將無法運往外國、只得退貨、所有已成交而未付款者、概罷論、本市各茶棧得此消息後、如聞喪鐘、但亦無可如何、統計損失共計數百萬元、現茶商方面、認爲本年之茶市、已無挽回之餘地、只得對內緊縮、現正大事裁汰職工、惟有內銷及零星洋莊生意可做、因此連日各攜茶葉市價、亦慘跌每擔十二十元不等、而數千製茶工友又將遭失業之苦、

上海匯市

開盤

【中央社上海二十七日電】本日滬匯開盤掛牌如下、
英匯 三便士十六分之五、
美匯 五金元二十三分之十三、
軍票 售出 四十四元八分之五、
購進 四十四元八分之七、

收盤

本日滬匯收盤如下、
英匯 三辨士十六分之五、
美匯 五金元十六分之十三、
軍票 售出 四十四元八分之五、
購進 四十四元八分之七、

滬游資擁塞爲患 銀錢業實行減息

【中央社上海訊】本市游資充斥、無法運用、迄今仍無妥善辦法解除、銀錢業莫不受重大影響、銀行業聯合會鑒於游資壅塞、同業匯划存款轉存困難、爲減少賠息損失起見、決自七月起對同業匯划存款、概不計息、銀錢行莊自接得通告後、爲應付目前營業困難計、對外商客戶往來存款、不得不減低存息、以資減輕損失、

原料漲勢未已 粉市未脫堅意

【本報訊】麵粉昨市依然明平暗緊、一般心思、均有看高趨勢、惟懾於實銷不振、多頭不敢買進、市面零銷、倘呈欣欣向榮、曉盤猶未脫堅、故目前麵粉漲落、已完全視小麥市情堅疲爲轉換、

德蘇戰爭聲中 國貨南銷如常

【滬訊】自德蘇戰事猝發後、一般人頗寄予深切之注意、記者昨向本市各國貨團體採悉、逐日海外僑胞對於採辦國貨、郵電未遜往昔、大都係運往南洋各屬地、如馬來半島、菲列濱、荷屬東印度、越南、暹羅、緬甸等地、

國貨工廠 努力生產

茲悉各業國貨工廠爲使暢銷海外起見、對於已接定貨郵電、決將一一作答、如期交貨、並關於售價一節、聞亦將格外克己、俾精美國產製造品暢銷無阻、昨悉各業國貨廠商爲增厚信譽、及如期交貨起見、刻已分別增加生產、加開夜工、並聞一部份工廠已在公開招收男女工人、凡自問力能勝任者、均可前往應徵、

利空傳說不一 滬紗盤旋趨疲

【滬訊】現紗市況、因上日場後風雲幻變、業中互做雙馬疋濃之際、港幫來進棧單、價即稍振、空方缺少棧單、急於抵補、價益上升、約做三千包強、末盤見好三十一元、是以同業人心動盪不定、昨晨雙馬首開爲一千五百七十二元、較前午開高三十元、開後客銷沉寂、港幫指牌而購、市場內利多利空傳說不一、投機家毫無把握、袖手傍觀、更有獲利轉出、總見步降至午收、退至一千五百四十八元、中間有一十八元之高低、開收盤比較見降二十四元、若比前日午收軋漲六元、餘如二十支天女地球兩牌皆升四五元、十支紅雙馬見小十元、結果午前成交及上日場後計七千五百十包、內港幫進五十五包、同業投機進七千四百五十五包、

滬煤市況 由疲轉堅

【滬訊】本埠煤斤市況、由疲轉穩、查近來市場實銷、因天氣漸熱、本屆清檔時期、且某方由南京等處逐有裝到、雖爲數不多、而市面頗受影響、故售價似入長疲短俏之境、迫至本週初、始稍露活潑之機、蓋以德俄戰事爆發、俄輪參加航運事件、無形受阻、故人心漸佳、囤戶略吸、海峯白煤每噸四百三十八元、鴻基塊四百三十二元、印度煤四百三十元、開平塊三百七十元、一致轉穩、鴻基小子及烟白煤屑均以存藩價挺、煤球廠盤仍爲三百十六元、而棧單依然撤小爲三百元左右、市面尚在醞釀中、

各廠出品 又關於各國積極改善 所有出品、現悉各廠市在積極設法加以改善、約有下列數點、（一）品質者加注意、（二）交貨日期力求準確、（三）客號定貨等候過長、有關信用、（四）裝箱方法竭力設法精密、因輸運困難、上下碼頭易於損壞、（五）僑胞採辦國貨價格、決將加以優待、以廣招徠、而獲顯著成效、

上海內河輪船公司、京揚班、江瑞聚龍二輪、每日上午准時輪流開往揚州、沿途各碼頭地名價目列後
划子口 日金十八錢
大河口 日金九十錢
沙漫洲 日金一圓
泗源溝 日金一圓十錢
十二圩 日金一圓二十錢
瓜洲 日金一圓三十錢
八里鋪 日金一圓四十錢
六圩 日金一圓五十錢
揚子橋 日金一圓六十錢

商情

米糧 河下行盤每石價

品名	價
四貫米	一一〇.〇〇
黃熟	一二五.〇〇
晉通機米	一二〇.〇〇
洋熟	（無貨）
元米	一一五.〇〇
上糯米	一五〇.〇〇
次糯米	一四〇.〇〇
上米	（缺貨）
次米	（缺貨）

雜糧

品名	價
元麥	四二.〇〇
蠶豆	四七.〇〇
菜籽	（無貨）
綠豆	四九.〇〇
黃豆	五三.〇〇
青豆	無貨

油糖 每担價

品名	價
青豆	（無貨）
芝蔴	（無貨）
小麥	五二.〇〇
大達油	一六〇.〇〇
蚌埠油	一五三.〇〇
小槽油	一五三.〇〇
大槽油	一五〇.〇〇
菜油	一三三.〇〇
秋油	一三六.〇〇
精鹽（日金）	一七.七〇
淮鹽（日金）	一五.九〇
四五（每包）	二〇五.〇〇
九號白（每包）	一九五.〇〇
四號（每包）	二〇四.〇〇
棉白（每包）	二四四.〇〇
赤砂（每包）	二〇七.〇〇
袋白（每包）	二五四.〇〇
枝洋（每担）	（無貨）
提青（每担）	一二九.〇〇
青糖（每担）	一二八.〇〇
晴白（每包）	二五二.〇〇
本冰（每包）	一七八.〇〇

麵粉 每袋價

品名	價
麵粉	[illegible]

煤炭 每噸價

品名	價
鴻基煤塊	四四〇.〇〇
焦煤	一〇〇〇.〇〇
白煤	一四五.〇〇
灰煤塊	二六〇.〇〇
烟煤華水統貨	二〇〇.〇〇
烟煤屑	一七〇.〇〇
煤球（每担）	七.〇〇
木柴（每担）	一〇.〇〇
黑炭（每担）	二三.〇〇

香烟 每箱價

品名	價
紅牡丹	二七.六〇
綠牡丹	二五.六〇
藍牡丹	二二.〇〇
紅飛鷹	二七.六〇
綠飛鷹	二五.六〇
藍飛鷹	二二.〇〇
綠金山	二八.〇〇
紅金山	二七.〇〇
醬金山	二五.二〇
英大	二〇八.〇〇
老刀	一六五.〇〇
仙女	一一八.〇〇
品海	（無貨）

酒類 每担價

品名	價
小白金龍	一六〇〇.〇〇
大白金龍條	一二〇〇.〇〇
大長城	九〇〇.〇〇
小長城	七六〇.〇〇
大聯珠	八〇〇.〇〇
明星	六六〇.〇〇
五華	一一四〇.〇〇
紫金山	一〇八〇.〇〇
大香賓	九九〇.〇〇
百花牌（日幣）	一二〇〇.〇〇
黃鶴牌（日幣）	三五〇.〇〇
美麗牌（日幣）	二六五.〇〇
禮拜堂（日幣）	一六五.〇〇
雙斧廳（日幣）	（無貨）
雙斧牌（日幣）	三〇〇.〇〇
金錢牌（日幣）	三三五.〇〇
長壽牌（日幣）	（無貨）
吉祥牌（日幣）	二三〇.〇〇
指南牌（日幣）	二八〇.〇〇
大前門（日幣）	五八〇.〇〇
上海啤酒（每箱日幣）	四五.〇〇
高粱酒	九五.〇〇
紹酒罈	一三〇.〇〇
紹興	一八〇.〇〇
子	一二〇.〇〇

雜貨 每箱價

品名	價
美孚洋油原聽	四〇〇.〇〇
亞細亞煤油原聽	四〇〇.〇〇
光華洋油原聽	（無貨）
幸福洋油原聽	四〇〇.〇〇
門牌石油日幣	一五.〇〇
上海火柴每箋	一一〇.〇〇
南京火柴每箋	一〇五.〇〇
鎮江火柴每箋	一〇〇.〇〇
僧帽牌洋燭	三二五.〇〇
飛鷹牌洋燭	三一五.〇〇
固本肥皂	四二〇.〇〇
五洲固本肥皂	（無貨）
日光牌肥皂	八五.〇〇
鹼（每担）	二五〇.〇〇

金融 每兩價

品名	價
金買入市平	六五〇.〇〇
金賣出市平	七一〇.〇〇
飾金買入市平	六〇〇.〇〇
飾金賣出市平	七〇〇.〇〇
華興票買進	一八〇.〇〇
華興票賣出	（無市）
日票買進	四四.五〇
日票賣出	四四.〇〇

環球牌
萬人油
家居旅行 常備神藥

外科主治
刀傷磨傷 挫痛咬傷 火傷燙傷 凍瘡裂傷 頭暈目眩 腰骨節痛 牙痛耳痛 痔漏出血 肛門裂傷
毒螫蟲咬 疥癬各瘡 頑癬汗斑 化粧潤膚 紅斑麻疹 手足酸軟 胎毒潰爛 毛孔發癢 狐臊腋臭

內科主治
心氣肚痛 寒熱瘧疾 四時感冒 絞腸痧痛 吐瀉翻胃 暴飲頭痛 胃腸各疾 時行瘟疫 消除百病

公司藥房及雜貨店均有經售

上海 環球大藥廠

南京新報火車時刻表

滬寧綫 （新鐘點）

南京至上海（南京開）飛龍	特快	普通	天馬	特快	普通	站名	上海至南京（上海開）特快	普通	天馬	普通	特快	飛龍
22.10	21.00	20.20	15.10	13.55	17.05	上海	8.00	8.35	9.30	11.55	15.20	16.40
20.49	19.33	18.05	13.49	12.28	14.38	蘇州	9.34	11.25	10.57	14.39	16.54	18.07
20.04	18.47	16.40	13.04	11.42	13.38	無錫	10.16	12.33	11.40	15.37	17.36	18.48
19.26	17.51	15.39	12.25	11.01	12.40	常州	11.00	13.45	12.23	16.38	18.23	19.31
18.10	16.33	13.40	11.10	9.43	9.26	鎮江	12.35	15.55	13.37	18.53	19.55	20.48
17.00	15.20	11.45	10.00	8.30	7.45	南京	13.40	17.42	14.40	20.27	21.00	21.50

津浦綫

北京至浦口 浦蚌	通車	站名	浦口至北京 通車	浦蚌
	8.05	北京	18.50	
	11.10	天津	15.48	
	19.30	濟南	7.40	
	7.00	徐州	22.30	
6.10	11.10	蚌埠	18.10	15.35
8.53	12.88	明光	15.55	13.13
11.30	14.40	滁州	14.00	10.12
13.30	16.10	浦口	12.30	7.50

京蕪綫

南京至蕪湖 普客	普客	站名	蕪湖至南京 普客	普客
15.10	8.10	南京	13.20	19.25
15.53	8.53	中華門	12.43	18.48
16.41	9.40	江寗	11.52	17.58
17.24	10.19	慈湖	11.15	17.18
17.32	10.27	馬鞍山	10.58	17.03
17.47	10.42	采石	10.44	16.49
18.13	11.08	當塗	10.10	16.23
19.05	12.00	蕪湖	9.00	15.30

中央廣播無綫電台節目

週率六六〇KC 波長四五五M 呼號XGOA
【星期六】【夏季時間】
六月廿八日播音 ▲下午▼

一二・三〇	粵樂	恨東皇・廣州青年等
一二・四〇	生活講座	（怎樣待人等）
一・〇〇	報時	
一・〇〇	報告新聞	（日語）
一・一〇	西樂	
一・三〇	故事	（精忠岳傳等）
二・〇〇	京劇	秦良玉・販馬記等
二・三〇	國文教授	（四書）
三・〇〇	政府公報 報告新聞	
三・二〇	歌唱	（柳搖心等）
三・三〇	經濟新聞	上海語（轉播上海）
六・〇〇	兒童教育	一週新聞歌唱教授
六・三〇	日語講座	高級日語講座第二輯
七・〇〇	報告新聞	
七・三〇	友軍將士節目	
八・〇〇	西樂	
八・三〇	友邦僑民節目	
九・〇〇	報告新聞	
九・一五	京劇	飛虎山・武家坡等
九・三〇	吹奏樂	（警政部軍樂隊）
一〇・〇〇	報告新聞	
一〇・二五	時局報告	（全華播送）（國民政府宣傳部）
一〇・五〇	告豫目節	
一一・〇五	記錄新聞	

各地通信

國民黨中央黨部 籌設駐蘇辦事處 與清鄉工作密切聯絡

【蘇州訊】汪主席就職訓詞中，曾經說過，「目前所急需着手者，厥爲二事，一爲解除人民痛苦，一爲保衛地方治安」，所以此次籌劃辦理清鄉委員會，意義之重大，爲全國人民之所盼望，而將來全面平和蒞臨，東亞新秩序樹立，實爲基點，故目下正在積極辦理中，清鄉委員會秘書長李士羣氏，已在蘇不辭辛苦，日夜指示劈劃，至於該委員會首在黨政軍三方面聯絡，在一個領袖指導之下，合力推進政治機構，而爲黨政軍一元化，故清鄉委員會在蘇州設立駐蘇辦事處，以便指揮實際工作，中央黨部，有鑒及此，爲與清鄉工作取得密切聯絡計，特籌劃設立駐蘇辦事處，務使克日完成，早達人民安居樂業之目的云，

蕪湖武進南通吳興 紛紛籌備「七七」 紀念辦法大致均經決定

【中央社蕪湖二十七日電】蕪湖各界七七事變四週年紀念宣傳大會，於前日假縣府會議廳，召開二次籌委會議，對各項進行事宜，商討頗詳，迄六時許始完畢，決定要案如下，（一）大會會址設於縣府內，（一）大會辦事人員由負責籌備機關各派一人，到會辦公，（一）大會辦公日期，自二十六日開始，時間仍依照各機關辦公時間爲標準，（一）大會經費，根據所議定者，由各機關攤派之，（一）宣傳方式由宣傳組議定文字及口頭兩種，七月一日起至七日止，

蕪湖慰勞友軍將士

（一）慰勞友邦受傷將士，規定慰勞金國幣三百元，由全體籌委前往慰問，（一）紀念大會日期定七月七日上午九時假復新大戲院舉行，散會后列隊遊行全市，遇雨停止，（一）飛機散發傳單宣言，由縣府先與特務支部連絡後，再行決定，（一）各組預算費用均予規定，（一）各組所需應用物件印刷品，由總務宣傳兩組，會同辦理，餘由總務組負責，（一）大會開始辦公經費，先由縣府暫墊三百元，俟收齊後，繳還，（一）大會辦公各組事務紛繁時，可屆請臨時書記兩人，發給薪金伙食每人每日國幣四元，

武進闡明和建意義

【武進訊】下月七日，爲中日事變發生之第四週年，本邑當局，爲闡明和平反共建國，及東亞聯盟之意義，藉以加強民衆對於和平運動之決心與信仰起見，特籌備擴大宣傳云，

南通宣傳永久和平

【南通訊】本年七月七日，爲東亞民族解放四週紀念，縣宣傳股爲擴大宣傳和平反共建國國策，喚起民衆認識當前東亞局勢，促進中日實行共同

湖州公園建紀念塔

【吳興訊】「七七」紀念，瞬將即屆，吳興縣政府爲擴大紀念，定期自七月一日起至七日止一週間，爲「和平建國強調週」，屆時舉行盛大紀念，強化和建宣傳，特函召全縣各界，至縣府會議室，舉行籌備會議，商討一切進行事宜，規定七月一日上午八時，在縣府大禮堂舉行紀念大會，全縣各機關學校團體均須一律參加，二三兩日上午八時至十一時，下午二時至五時，巡迴宣傳，同時散發宣傳品，四日下午一時起，假金城大戲院舉行盛大遊藝會，五日下午二時至五時，懇談會，六日正午假座湖州中學聚餐，七日上午八時圍滿集會，會畢持旗遊行，並擬於公園內籌建紀念塔，以資紀念云，

一集團軍保障人權 嚴禁非法逮捕

【本報泰縣訊】第一集團軍總司令部昨訓令所屬各部隊云，據本部軍法處三十年六月十八日簽呈稱，「查國家刑罰之目的，所以安定社會，保障人權，值茲和運尙未普遍之際，秩序紊亂，人心浮動，偶一不愼，辦理法律事項，輒受人利用，挾嫌報復者有之，乘機敲詐者有之，似此情形，殊有背國家立法之本旨，是以逮捕人犯，應特別愼重，非犯有確證者，不得任意逮捕，庶符鈞座愛民之本旨，謹參酌實際情形，擬具辦法三項，㈠本部逮捕人犯，除有緊急處置之必要外，一律交由軍法處依照法定手續辦理，㈡通飭有軍法審判權之各部隊，（僅師部及獨立旅有軍法審判權）逮捕人犯，須依法定手續愼重辦理，不得無故濫行拘捕以維法紀，㈢無軍法審判權之各部隊，除現行犯外，不得妄加拘捕，以維人權，即所捕現行犯，亦應於二十四小時內解送有軍法審判權之機關審理之，否則分別輕重，以妨害自由，或綁架勒贖論罪，公開辦法，是否有當，理合簽請鑒核示遵，」等情，據此，查各部隊不得無故捕逮人民，濫行羈押，前經本部於本年五月二十二日以法字第二六〇號通令飭遵在案，據呈前情，尙屬切當，除指令並分令外，各行令仰該師（旅）長，切實遵照，並轉飭所屬一體凜遵爲要，云云、此令，

長大枕頭一個 疑是水底藏屍 經人打撈一笑了事

【靖江訊】本邑西門外雜市橋河，前晚有某甲等在河內游泳，沉入水底，忽摸着一物，形如人身，當即驚惶上岸，疑係屍身一具，哄動附近人士，皆不敢打撈，迨至昨日早晨，被該管區巡長得悉，乃著令該管鎭丁劉六派人打撈，一時觀者雲集，距知由水內拖上時，係大長枕頭一個，因枕內貯藏喬麥殼在內，以致沉於水底，形如人身，此時觀者疑團頓釋，鼓掌大笑不已，

無錫日前熱烈廟會 城隍誕辰花花絮絮 地方長官親自蒞廟拈香

【無錫通訊】世界上任何一個國家，總有一種神權宗教的信仰，在人心險惡，世風不古的目下社會，如果再沒有神權來壓制，人心更不知要壞到如何地步，所以中國歷來的神道設教，一代一代傳流和保存到現在，就拿我們小小的無錫來說，關於宗教的神權一門，除道教佛教之外，還有所謂七廟朝東獄的七隻廟裏的老爺們，無論各城男女老幼，多有着一種崇拜神權的心理，所以每逢各廟誕辰，總有一番熱烈的廟會情況，

當公事的三班六房

前昨兩天，是邑廟即合，但却也合了一句吃陽間飯，幹陰間事的俗語，

老城隍的誕辰，事前經董會諸君熱心籌備，居然「氣派共大」，東西轅門，頭門直達大堂，紮着電燈彩額，各處無不一掛燈結「彩」，吹鼓亭裏，實行「吹鼓掌號」，各職人等，也多各按班次，衙役頭七道「三班六房」，無非是那些現任縣政府警察局的政務警察和偵緝隊的當公事爺們，本來是舊世衙門的具役，現在一時下一下城隍的皂隸，雖是非常切

前日清晨，除大老爺鎭坐大殿外，二老爺三老爺以及夫人奶奶，多由三班衙役，爲他們更換衣巾，全身「一行頭嶄新」，端坐在二堂三堂，等候人民慶賀，

全廟佈置雅潔隆重

廟會俗稱節一場，在一班做小生意的心目中看來，是萬難放棄的機會，自轅門直達裏面三堂，花攤，多攤着各種小吃攤，供應那許多遊人和香客們隨時購食，生意相當興隆，下午五時，我也雜在人叢中擠進了城隍廟，祇見「電炬通明」「燈烟繚繞」，再加着「一香烟繚繞」，二門和大堂的匾額，也多新近一新，「大老爺隨身的八位判官侍衛，也多換了一換」，冠袍燦爛，「神氣活現」，各處佈置，多雅潔隆重，還得不「佩服」主持者的「煞費苦心」，警察局爲維護廟會秩序起見，特由督察處以及第一署、警察二中隊，平民習藝所等派警維持，所以遊客雖然擁擠異常，秩序井然，同時大家祇要見到二門上的那兩個區額，「你來了麼」「一先問心」，以及「人有千算，天只一算」的大字，盤之下，我想任何壞事也不敢做出來的了，

供奉娛樂戲劇崐曲

娛樂方面，原定有鑼鼓大輝合的平劇，以及福安的文戲班，結果平劇夜間未能進城，昨日方克演唱，以是當晚僅文戲單獨開演，鑼鼓喧天，相當熱鬧，昨天尤其軋得水洩不通，二老爺三老爺多親臨大堂，端坐看戲，花廳上更有一班文質彬彬，風雅之士，清唱崐曲，笛聲悠揚，充滿着「與」之聲，沈養卿先生之笛，陸述先叔先生之鼓板，的確不同凡響，此外在清靜的屋子裏，來上幾桌「麻雀」，倒也是無別開，我憧憬着，這是異在替人幹喜事，或是壽辰一個樣子，要是不在廟裏，誰也不相信這是替城隍老爺誕生日，隔壁的花神廟是城隍爺的「秀部」，所以也一律香燭供奉，老婆婆們，多擠在三堂內幾張佛台上，她們有一種常人所不及的耐勞精神，竟念了一夜的佛，世且還不覺得疲乏，據說是老爺的靈感，

地方主宰例須拈香

城隍誕辰，地方長官例須穿着長袍馬褂，親自蒞廟拈香，今歲安縣長因出席蘇省行政會議未回，特派代表於昨天上午到廟拈香，以了心願而附定例，一聞此次城隍誕辰，開銷方面，因難以簡省，所以也相當浩大，這是一年一度的舉動，好像非此不足以振興方面，所以筆者也祇能和大家的興，結束本文，只感到這是神權，時代的應有象像而已，

崐山全縣戶口編竣 人口二十四萬 六四一六五兒童失學

【崐山訊】本縣自今春奉令舉辦戶口編查以來，即行令飭各區公所積極進行，限期三個月內，一律完成，各區方面，鑒於戶口編查事務，非常重要，經努力不斷推進以來，業告次第完竣，全縣

人口總數

人口上較前總數達二十四萬以上，較戰前總數互差無幾，縣方並以戶口方面，時有流動更變，爲要明白精確起見，爰仍舉辦戶口異動之抽調，現由縣警察局方面担任此項任務，茲行城區方面，已在分別進行此項事務云，

失學兒童

【本報又訊】本縣教育局以義務教育之推行，至屬重要，爰訂定推行義教五年計劃，呈准施行，茲悉該局最近調查失學兒童數，探誌如下，第一區七九三四人，第二區六八七九人，第三區八二一五人，第四區六八〇〇人，第五區五一二六人，第六區一一〇九六人，第七區五六二三人，第八區一二四九二人，共計失學兒童六四一六五人，

龍潭警察所新所長視事

【本報龍潭訊】新任江寧縣警局龍潭警察所長一職，自經縣警局委任劉厚培氏接充以來，該所長奉委後，業於日昨到所視事，除呈報暨分別函知外，並召集所屬員警訓話，略以「警察乃人民之指導者，諸君務各盡本能，以誠實服務社會，廉潔自守，偽斯職，對於前任人員，絕不輕易更動，以資熟手，際此米珠薪桂，警察生活之困苦，此固衆所週知，惟望大家共體時艱，」等語，詞多懇摯動人，

鄂省府購渡輪行下水典禮

【中央社漢口廿七日電】湖北省政府，爲使省屬各關職員渡江辦公便利起見，特定購大型渡輪一艘，定名華泰，並經僱工修理，裝置完竣，內外油漆一新，已於二十五日正午十二時舉行隆重下水典禮，並柬邀武漢各機關長官蒞臨觀禮，

華北反共建國軍痛剿鹽山匪共

【本報鹽山通信】新海鹽山兩縣，自事變後，即爲共匪出沒之區，自經華北反共建國軍李景文司令，屢次清剿，始稍斂跡，現鹽山第五區，竄入共匪八團一營楊柳新部四百餘人，及新鹽兩偽縣政府工作人員多人，擾亂治安，李景文司令，得報後，即派第一四兩大隊，協同友軍，赴該區討伐，行抵大梨園村，與敵相遇，激戰一小時，匪即逃竄，當即跟蹤追擊，至張王文村，已見匪蹤，遂展開激烈戰，後竟白刃相接，發生肉搏，匪始不支潰竄，兩次共匪計傷亡六七十名，第一四兩大隊亦傷亡官兵九名，刻仍繼續痛剿中，

新靖長途汽車更動時間票價

【靖江訊】本邑新靖長途汽車公司，自華中鐵道方面接收辦理後，對時間及票價，均略有變動，靖黃八新二線，除票價一律改用日鈔外，時間亦重行（節約時間）規定，八圩行午前九時，午後二時，新港行午前十時四十分，午後三時三十分，黃橋行午前八時，午後一時，從此我靖旅外之客商，益感便利云，

無錫紀念七七籌備擴大宣傳

【無錫訊】縣政府以七七事變紀念，轉瞬即屆，値茲中日共同建設東亞新秩序之際，亟應擴大宣傳，以資紀念，爰特定於本月二十五日上午十時，舉行籌備會議，昨已分函各機關團體，屆時出席，共商進行，原函云，逕啓者，查本屆七七紀念，轉瞬即至，値此中日共同建設東亞共榮圈之際，亟應擴大宣傳，藉資紀念，茲定本月二十五日上午十時（新鐘點），在本政府開會堂舉行七七紀念籌備會議，相應函達，即希查照準時出席，共商進行爲荷，云，

華北體育會即開幕 各地代表準備赴青

【北京訊】華北都市交歡體育大會，已定七月四日起，在譽稱世界樂園之青島市海濱運動場連續舉行三日，茲悉北京，天津，保定，青島，濟南，開封，徐州等七市代表，刻正加緊訓練中，並分別定於七月一日上午首途赴青，

七七事變後之八路軍 蹂躪晉省經過

續

國共晉共磨擦火併

八路軍在晉之暴虐橫行，不獨晉人恨之入骨，即晉綏軍亦皆視之如蝎，重慶政府則更常聞之而明知之矣，其與晉綏軍黨軍磨擦衝突，蓋事有必至，理有固然者耳，

國共晉共磨擦火併，直至今日止，未嘗稍息，雙方傷亡，亦頗可觀，高唱救國高調，骨子裏却在謀私方勢力之鞏固，不惜以民衆生命財產爲矛盾，其用心狠毒，實屬令人髮指，國共相爭之表面化，係自二十八年六月，彼時重慶軍委會總政治部長陳誠，密令前線各軍，防止異黨活動，及嚴令所屬官兵，一律實行入黨，其所謂「共黨」一者，蓋即指共黨而言，自此令行至在晉之黨軍後，晉綏軍，遂暗行清黨運動，而對於共黨及八路軍，儼然以敵視之，雙方感情日趨惡化，黨軍對共黨及八路軍之活動，均加戒備，於是小衝突時常發生，如晉東南共系行政區主任薄一波，戎伍勝所屬，被薛軍晉軍包圍解決，晉北圍系，第十及第十區行政區主任白志沂，楊集賢所屬，被八路軍解決，共中火併最力，牽動隊伍最多者，莫如新舊軍之戰，

新舊軍戰自相殘殺

查新役之發動人，爲駐汾西之第六區行政公署專員兼保安副司令韓鈞，司令張文昂，（屬於共系），張韓在汾西時，受同區晉綏系軍長陳長捷壓迫，雙方部下，時生衝突，張韓被迫，遂暗中與八路軍同系友軍連絡，於二十八年十二月七日，發表通電，聲討舊晉軍陳長捷，王靖國，趙承綏等將領，歷數陳王等通日投降，摧殘抗戰軍隊，破壞統一戰線等十數大罪，（按張等軍隊爲事變後所編成的，故謂「新軍」）旋張即率領所部衝過陳軍防區，經大寧，石樓，隰縣，永和，沿途消滅晉綏軍政官屬家眷，殘殺逾數千人，裹脅數千人，至十二月底，打至臨縣，與第四區保安司令張雋軒部（共系新軍）合流，當時駐交城，崗嵐之新軍，獨立第七旅，及二〇三旅，亦已叛阻，響應張韓等，於是新軍會集，聲勢浩大，衆號數萬，一股東向解決第八區行政公署主任，兼八區保安軍司令，暫編第二旅長薛文教所部，並其官屬家眷，多被殘殺，薛率殘部逃入榆太區，亦被該區共匪所殺，一股西向解決第二區行政公署主任，兼騎兵總司令趙承綏部一二兩師，及公署官吏等，先是二〇七旅旅長郭挺一（工衛隊改編者），暫編第一師師長續範亭，聞張韓叛變，尙存觀望，及二張合流，郭被部下殘殺，續乃亦與叛軍合流，於是新叛軍勢益膨脹，獨佔晉西晉北，與八路軍接連一氣，共匪並推續範亭，雷任民爲總副指揮，聲勢浩大，晉綏軍至此亦東手無策，不復與爭，斯役也，動員數萬，蹂躪晉西北二十餘縣，被殺民衆達千萬人，歷時三月餘，此種內鬨，至二十九年春，其餘始漸消滅，

日軍進擊匪巢崩潰 晉省乃漸趨安謐

幸二十九年春，友軍在晉作戰三年，已確立全晉新政權機構，至今三十年達一年有半，無時無刻不在致力於肅清工作，自二十九年春開始，首擊破晉東南共匪根據地，在楡師，和順，遼縣等地搖蕩八路軍劉伯承所部一一五師，至八月間，傾覆冀境阜平八路軍總根據地及孟縣，壽陽，平定一帶共產軍盤踞五台山，肅清繁峙，靈邱等共匪殘部，晉北一帶收復，共匪乃抗戰晉綏等軍窠穴，大部均已崩潰，此次中原會戰及數月前之治安強化運動，益使彼輩無立錐之地矣，

總之，山西因地勢與共匪毗鄰，實華北防共之第一線，事變以來，三年於茲，晉受赤禍，損失甚鉅，假抗戰之美名，行赤化之實，其三年禍晉罪惡已如上述，想我同胞聞之，當有一番感慨，（完）（北人六月二十三日稿）

儀徵縣黨部主委易人 另加派兩執委

【本報儀徵訊】蘇省黨部，近鑒於本縣黨部主任委員王文倫業奉財政廳委任爲高寶營業稅主任，勢難兼顧，爲力謀充實內容，刷新陣營起見，特將該黨部主任委員，另指定執委馬禹門承乏，而加派吳拙民，趙慶等兩人，爲執行委員，現該黨部計有執委五人，從此黨務，更臻強化云，

提倡民衆體育 崐籌辦訓練營

【本報崐山訊】本縣公共體育場，爲積極提倡民衆體育起見，爰利用暑期休閒時期，舉辦民衆體育訓練營，現已公告開始報名，訓練項目，分籃球，田徑，游泳三種，均以初步爲原則，訓練期限，定七月一日起，至八月三十一日止，計兩個月，該場正

蕪湖公糶委會 定居戶存米量

【中央社蕪湖廿七日電】蕪湖地方食米公糶委員會，於前日召開二次委員會議，各機關團體代表出席者十餘人，討論各項議案，於五時許始完畢決定要案，（一）公賣日期因調查手續未竣，展至七月一日，（一）凡市民食米在未公糶前，由米聯會通知各行號，仍照限價出售，以維民食，（一）追認各坊公賣所凡二十一處，並規定地點，（一）追認製定之購米證及領米單式樣，（一）追認制定各公賣所規則，（一）商店居戶非米商者，原有購存食米數量，不得超過本戶人口三月以內所食米糧，

泰縣防疫醫院定期開幕

【本報泰縣訊】本縣縣立防疫醫院，經縣府積極籌備組織以來，即將就緒，各內部粉刷，煥然一新，各醫師護士等，悉已聘定，定於七月一日，正式開幕云，

中儲杭支行即開辦押匯

【杭州訊】中央儲備銀行杭州支行，成立以來，業務頗爲發達，該行茲爲流通金融，特舉辦押匯，勘定前錢業會館房屋爲倉庫，內部修理完竣，聞定七月一日開始辦理云，

浙行政督察專員溥勝藍就職

【杭州訊】杭市長溥勝藍氏，業於本月二十日卸任，所有移交，亦已辦竣，於昨日上午赴省政府報到，就任浙江省行政督察專員職務云，

杭市測繪市區地圖 業已印製成幅

【杭州訊】杭市府以本市各種圖籍，事變後散佚無存，對整治道路時，每苦無所依據，故於去春將已成道路，逐一實地查繪圖表，詳加記載，歷時一載，將市內城區各路查丈完竣，彙訂備考，又以本市區域圖，舊有者或僅列一部，缺而不備，或比例過小，略而不詳，經搜集各處地形圖，從事繪製全市萬分之一地形圖一幀，其缺少部份，無從搜集者，復派員實地勘測，補繪齊全，業已製印成幅，嗣後本市區域，得以一覽瞭然云，

九江霉季期間江水反降落

【九江訊】九江江面水位，向以伏汛期間爲最高，縱不泛濫成災，亦須憑堤流浪，不料今年農曆五月將完，而水位非特並未上漲，反行低落切底，較之去多尤低，是爲近數年來霉季期間所未有之現象，

皖民政廳照壁葉廳長書古訓

【本報蚌埠訊】皖省民政廳門前照壁，因積雨傾圮，旋經該廳修築，現已完竣，並經葉廳長恭錄古訓大書「爾俸爾祿，民膏民脂，下民易虐，上天難欺」十六字，既以自儆，又各縣長來省見之，當亦奉作官箴者已，

鄂建廳籌設小本借貸處

【中央社漢口二十七日電】省建設廳籌設武昌小本借貸處，豁免貸款利息，流動資金，預定爲日票五萬元，刻正在積極籌備，一俟籌備就緒，即將正式成立云，

漢市府救濟民食 開始平售糶米 並規定購買手續

【中央社漢口二十七日電】市府當局，爲救濟食米恐慌，特將市府儲備之洋米，及其他各種米糧共三萬三千餘担，按照原規定區域，於二十五日上午八時，一律開始平糶，事前徐局長並派配備科長王桂森，赴各售賣處巡視，以期盡善盡美，凡本市市民，可於二十五日起，將戶口表向各售賣處先交與查驗員加蓋購米若干戳記，分爲買一斗者，及買一升者，再持戶口表交款與收款員，並發給購米證，即可領米，

蘇省棉業學員建廳改期攷試

【中央社】江蘇建設廳，以銳意推進生產建設事業，積極計劃各項裕民措施，廳長廖氏，前奉農鑛部訓令，招集有志農業青年，養成指導棉農幹材，廖氏奉令後，以資汲引，立即登記召集，日來前往建廳報名者，頗爲踴躍，該所本定本月三十日，在建廳攷試，茲因是日適爲慶祝省主席蒞任一週紀念典禮，是以該所考試，不得不延期舉行，茲決定於七月三日上午九時，在建廳辦理，

儀徵維持民食禁豆麥出境

【儀徵訊】本縣入夏以來，雨澤稀少，亢燥異常，所有濱河圩田，因之水灌溉，以是禾苗，乾枯頹萎，鄉農鑒此，均將刈穫之豆麥仔儲，藉以備荒，惟有一般奸商，以利之所在，連日紛紛將豆麥等，肩挑驢駝，希圖大量偸運出境銷售，藉獲厚利，縣當局以豆麥攸關民食至鉅，爲積穀防饑，維持食糧起見，特布告全境商民，嚴禁豆麥偸運出境云，

津將舉行防火宣傳

【天津訊】津市當局爲增進市民防火常識，將於最近舉行防火宣傳，刻由警察局安藝計劃中，同時局方對於消防隊之組織亦將強化，關於各種用具，亦予添備云，

代郵 薛漫雪君：請詳示通訊地址。 本版編者

義合東磚瓦 南京和平門外東門村西〇二號 電話三二七六九號 南京金陵大學側陳家菜園三號 電報掛號〇〇〇一號 電話三二七六八號 A374 自備汽車代客運輸 取費低廉穩安迅速

火 本公司承保各種火險 如承惠顧無任歡迎 總公司：上海外灘18號 南京：保險公司 南英保泰 地址：珠江路一六〇號 電話二三四一〇

卡車出讓 茲有一九三八年利和牌三噸卡車兩輛極合運輸之用今欲廉價出讓如有意購買者請到上海路三號接洽可也 A897

金山牌麵粉南京批發處 榮新洋行 白下路一四九號 電話二一九五六號 常期大批現貨 歡迎賜顧 A791

合昌公司經銷 上海鉛筆廠出品 三星牌 鼎牌 飛機牌 標準國貨 高等鉛筆 價廉物美 地址中山路606 A484

老牌益利大中瓶汽水 美國湯樂斯鮮橘汁 夏令最上等飲料 總經理 廣順昌汽水行 洪武路一三八 電話二三八七號 A837

小蘇州 夫子廟 夏令飲品 維他麥精茶 各種果子露 著名揚州醬菜 椒鹽香腸 鴨肫肝瓜子 本廟精製奶油 經售蘇州顧得其香玫瑰乳腐 代售福建土產 各種冷食 罐頭餅乾 注意 只此一家 並無分出

馬慶康公司 夏令衞生飲料 特製菓子香露 清涼可口 有益消化 零售特別 洁克臺已 地址中華路一六五號

金陵公司冷飲部開始營業 清潔幽雅 座位舒適 品精價廉 冷熱飲品 特製什錦冷麵 美味 一招待週到 一應俱全 地址：貢院西街五三號 歡迎嘗試

最新發明 大頭菜 茶華支店 總批發處 珠江路四口 經售處 山西路 鴻和祥 永盛祥 復興昌 義盛祥 山西路 恒昌祥 山海路 寶興 西路 鼓樓北路 庚新 王瑞昌 源源 松奇 太平村 同和 唱經樓 魚市街 魚市街 珠江路 蓮花橋 聚祥 恒源 隆盛 土大 祥和 源號 石板橋 華僑路 復興路 中南商場 中央商場 中央商場

中華路 祥和食品號 新製各種水果罐頭 精製揚州三和醬菜 冠生園果子露 桔汁汽水啤酒 上等餅乾 麵包 電話二二八九一 支店中央商場內 A535

浙紹 六華春酒館 地址夫子廟貢院街 電話二二九二八號

本京著名古剎 古林寺 地址貢院東街 電話二一七四七 A668

山西路西首 西康路 交通便利 山林環抱 誠爲夏令唯一之避暑勝地 風景幽雅 空氣清暢 內設乒乓象棋各項娛樂品 並聘名廚專辦素筵招待遊客

蓄電池 汽車胎 競賣 碑亭巷十六號 大昌行告白 A873

鼓樓 新都汽車行 中山北路十號 電話三二一九四九 A820

打字 本所開辦歷十二載已畢業學員千餘人 城北分所 城南分所 函索章程附郵八分 所址鼓樓一號 市府批准

中央飯店 咖啡館 冷飲室 佈置新式 各色西點 聖代冰淇淋 夜花園 幽靜涼爽

鼓樓東 公共行 飲料 結晶 蒸溜水 木器 毯蓆 電扇 冰箱 銀櫃 灶爐 歡迎投拍物品等 電話31246號 A965

遺失聲明

遺失聲明 茲遺失南京市社會局所發之失業特字第七三七號月廿一日通知一紙除函請補發外特此聲明作廢 青年團指導員訓練所啓 B3852

遺失聲明 茲遺失中央儲備銀行南京市第八號出入證一張除向本行請補發外無論何人拾得一概作廢特此聲明 B3825

遺失 本醫師領有國民政府內政部前衞生署頒給醫師證書第二七六號不慎遺失一紙特此登報聲明作廢 蘇州醫師劉家驊啓 B3789

福昌飯店 全部歐美式 房間 浴室 清潔 餐廳 電氣 衞生 另備夏季特經濟冷飲西餐 日金單位法幣照市通用 電話22577 二樓餐廳 電話23372 三樓旅館 電話23373 五樓餐廳 南京中山路五十七號

仁記 都益處菜館 飲食一道首重衞生 夫子廟畔 禮聘高等名廚 精製京蘇大菜 清涼食品 味道可口 特選蘇滬閩粵 殷勤招待 請顧客台獨一試便知言之不謬也

站在公平的立場說幾句老實話

「嚴周婚變」之檢討 希望結果是一個喜劇

關於周璇與嚴華離婚事件，各報都有紀載，有的對他們的婚姻主張仍舊言歸於好的，有的是從中挑發，企圖把這件事造成一種桃色的糾紛，而加以破壞的，但是這件事情的發生，我們絕對不能作片面的觀察而下以任何斷語，這也不是一個很單純的電影明星離婚事件，卻是一個值得注意的社會問題。

周璇與嚴華能夠有今日的地位，決非僥倖所得，從各方面的記載中，都能可以看出他們從前是經過一番很艱苦的奮鬥，尤其是周璇，從電台上播音，歌舞團裏歌唱，一直到今天成爲一顆光芒四射的電影明星，除了她自己努力之外，當然大半得力於嚴華的促成，而嚴華近年來也在自己的事業上力圖發展，夫婦之間的情感，與家庭間的快樂，凡是圈內或圈外人，都羨慕他們的。

想不到突如其來的產生婚變，這事情，我們除了需要對他們倆作善意的解和與勸解之外，而與這事情相關連的，也得要明顯的指清一下，使千萬個的讀者，對這一樁社會問題能夠有再確切的認識。

周璇提出離婚的理由，主要的目的是嚴華有虐待的事實而難與偕老，這一點，我們站在第三者的立場，應該對這問題提出幾點：一，嚴華決非是一個毫無知識的人，不會做出這野蠻的舉動，（或許好萊塢裏電影明星離婚中有精神虐待一點）即使有，也不過是片刻的失常，一個丈夫在受到一種刺激時，做妻子的應該加以安慰，或設法使之改善，相反的，妻子如有不滿意丈夫處，或丈夫對妻子感到另一種失望時，也應該互相忍耐些，互相規勸或勉勵，假如根據一次二次的爭吵，作爲離婚的要求，於情於理，都有些說不過去的。

在某一種場合裏 總得要避些嫌疑

二，周璇應該認清自己的地位與環境，嚴華所以時常與之爭吵，當然也不是絕無理由的，這次事件，是嚴華覺得她與韓非過份親密而起，在二十世紀之今日，我們固然不反對社交公開，但在一個已有丈夫的妻子，應當在某一種場合裏，多少總得要避些嫌疑，過火之後丈夫的猜疑與不安，都是引起夫婦間裂痕的出發點，雖然韓非矢口否認，周璇不作表示，但他們的離婚，祇少與這事有些關係。三，嚴華方面在這件事開端似乎太過火一點，但嚴華在種種處理下知道不能與周璇離婚，而表示永遠愛她，是值得人同情的，離婚之後誰都知道是一個悲劇的產生。四，周璇在目前當然是繼續能保持其地位，有人願意幫助她，但已往許多電影明星一時受人之愚，到人老珠黃時，痛苦是層層逼上，過去已是有了很多的例子的。

總之，這一個悲劇是祇有周璇能挽回，因爲嚴華已聲明不願離婚，固然周璇在一時氣憤之下，情感是超過了智理，但過後清醒時，一定會懊悔的。雖然嚴周的離婚，不與韓非有什麼直接的關係，但在間接間和各方面的轉述裏，韓非是逃避不了社會對他應有指摘的責任。

應該拋却不道德思想 居於問題中心的韓非

韓非與周璇合演「夜深沉」，是周璇介紹他進國華拍片，而拍片時，韓非會送周璇回家幾次，又與周璇兩人去卡爾登觀戲，嚴華不在而周璇也會往上海劇藝社找韓非看話劇，這些事實，都能引起一個丈夫對妻子的懷疑，在韓非個人應當早就明白周璇的環境，不應過份親密，雖然他自己承認是坦白的，純潔的，但誤會的產生，却不允許他辯正。

現在有三點得向韓非提醒：一，韓非是一個前進的藝人，智識見解，都應該高人一等，假使爲了愛而毀滅前途，非但自己會後悔，千萬人也替他可惜，應該看清自己有一個多麼光明的前途，許多事業待自己創造，決不是走到目前，一步就會完結的。二，韓非是一個話劇界演員，尤其是上海劇藝社，一致公認爲最前進的團體，假使不顧一切，而發生任何不幸事情的話，整個上海劇藝社，都會受到影響。三，韓非是周璇提攜的，對她好感是可以的，決不是愛上了就報了恩，愛好周璇，便應當幫助她，家庭方面的和好，夫婦間的快樂，（這些都可以用外力幫助的）才是真正的愛好，至於愛上了她便是愛好，那簡直是以恩報怨了，所以我們希望韓非，能夠很坦白的，光明的，道德的，起來對這件事與自己的關係聲明一下，也可以說是「以正視聽」，也可以說多少能夠促成他們的和好。

最後記者仍願站在第三者的地位願意周璇和嚴華能夠互相把暫時的不滿拋去，重新再建立更美滿的家庭，人是最有智理的動物，我相信，經過一次的波折，必定會增一番見識與愛好，我們很希望成功一個悲劇的開始而是喜劇結尾的故事。

英菁自滬寄

京市風光 門東一角 菜園淡描

胡傑人

「南京自洪楊以後，因焚燒過慘！致成焦土一片，空曠土地，因此加多，南京土著人民，尤於門東一帶，無甚基本的工業，相率開荒，於是開荒有幾十畝者，比比皆是，現在較爲著名的菜主人，有大老李、二老李，馬大毛子，馬二毛子等戶。

他們種菜，是跟着時令走的，到了秋天，就種白菜，白菜賣掉了，就種懶莊稼，如菊花老，油菜，蠶豆，等等，這些菜，不需什麼人工，憑諸天命而定。

到了春末時，種莧錢，瓜類，因爲八仙的關係，莧錢初上市時，價格極大，如胡椒初上市時，一角一兩，眞正內販人聽聞，由此，菜圃主人，可以撈一筆資金。

他們的菜長成後，一般住戶，目爲家園菜，爭相購之，客菜之在南京，人不甚歡迎。家園菜的銷售，或在早上挑上街挨戶兜銷，一聲「賣菜」，晉人家的女人，就提着籃出來，還有些住戶，爲求菜新鮮，都是到菜園裏買，這名之謂「拔菜」。在莧菜上市的時候，白鷺洲前後，菜地上，都擠滿了少婦，及一些小姑娘們，在地上拔菜，那樣子十分消閒。

菜主人，等到菜長成時，爲了怕人偷，夜裏還要看菜，俗所謂「抄夜」。

京朝派鬚生派別程・汪・譚・劉・孫・余・馬

川二

鬚生之派別甚多，本文僅以北京名伶爲限，如汪笑儂之汪派，麒麟童之麒派，而不是京朝派，都不在本文範圍以內，恕不贅述。茲以各派創始人年代之先後爲序，條述於次，以供同好。

程派 程長庚不但是程派之創始者，並且是鬚生行中之開山祖師，汪（桂芬）譚（鑫培）孫（菊仙）三派，均由程派脫胎而來，故北京人有「程長庚一氣化三清」之佳話。程氏以黃鐘大呂之歌聲，稱霸梨園界，獨霸爲尊，在清季無與比肩，至今北京伶人仍呼「大老板」而不名，按「老板」二字，原爲伶人之尊稱，非有特殊資望者不得稱呼，老板之上，加一「大」字而不名，其聲譽地位可見一班矣（現在老板濫用，似乎非乳臭未乾之童伶均得稱老板矣）本派繼承乏人，於現下名伶中，宗法大老板絕無僅有者，祇余叔岩之四弟勝蓀一人而已矣。現今小生宗師程繼仙即大老板之後人也。

汪派 本派創始人汪桂芬，北京俗稱之曰汪大頭，曾受業於大老板，自大老板謝世後，代之而興，名譽地位，亦相彷似，亦獨霸梨園之。本派繼承者，現代名伶中只有王鳳卿一人，王乃通天教主王瑤卿之胞弟，名且王幼卿之父，桑音甚佳，深得大頭之神，惜曲高和寡，時適譚派盛行之今日，致無用武之地，流於二牌矣。

譚派 譚鑫培（字英秀）不但爲鬚生行中之傑出人才，亦戲劇之革命家也。晉韻與晉韻學頗有研究，凡戲詞與晉韻不合者，悉予刪改；出身武行，武工富有根基，故兼演武戲如戰宛城之張繡，招賢鎮之褚彪，均優爲之，文武全才，遇亂不搖，博得伶界大王之榮譽，三打（打漁殺家打棍出箱打鼓罵曹）一碰（托兆碰碑），爲其傑作。本派繼承者，除其親傳弟子余叔岩名列伶界三大賢（余楊梅稱伶界三大賢），嫡孫譚富英獲得鬚生泰斗外，若子譚小培，若王又宸，在鬚生行中亦有其優越地位，其私淑譚老板者更大有其人，名伶如言菊朋，名票如陳彥衡，羅癭公等，人才之盛，舉不勝舉，本派在今鬚生行中仍居於領袖地位。

劉派 本派創始人劉鴻聲，嗓音洪亮，響遏行雲，三斬（轅門斬子，斬黃袍，斬馬謖）一探（四郎探母），爲其傑作好戲，劉與譚年相若而較少，當譚氏最紅之時，而能別樹一幟，自成一派，亦可以自豪矣。本派繼承無人，現在名伶中，無一宗法鴻聲者，僅高慶奎治譚劉於一爐，尚有一點似劉處，郭仲衡偶爾亦演劉派名劇而已。

孫派 本派創始人孫菊仙，天津人，由票而伶，故津人以老鄉親呼之，桑音甚佳，黃鐘大呂，腔調與程汪相彷彿，晚年曾數度粉墨，演唱義務戲，其急公好義如此，宜其令人稱頌贊揚不止也。本派繼承者，現在名伶中，僅老伶工時慧寶一人而已，時年老力衰，嗓子大非昔比，已過其黃金時代，流於二牌矣。

余派 老板余叔岩本譚入室弟子，唱作宗譚，開口譚老師閉口譚老師（見北京晨報名伶訪問記），以譚派嫡系自居，毫無自成一派之意，唯行腔較譚稍花，評劇家遂稱爲余派，而其門弟子及私淑伶人，如楊寶森王少樓輩，爲抬高聲價，亦自命余派，但其女弟子孟小冬，技藝高深，號召力亦大，不稱余派，而稱譚派。北京戲迷有余叔岩本人是譚派，其門弟子，功不成名不就者，是余派，及至功成名就時，仍是譚派之戲謔。

馬派 馬連良坐科富連成，唱作宗譚，時在倒嗓後，作派效法賈洪林，及至本戲盛行時代，亦急起直追，編排本戲（新戲），作派仍法賈洪林，唱工則兼容海派之花腔油調，行頭場面，則力求時化，其新奇，余叔岩雖議以無一是處，但淺識者趨之若騖，遂自命馬派，以相號召，亦頗紅極一時。現下本戲流行已久，弱點畢露，行頭場面之新奇，漸失吸引力，花腔油調之輕浮俗俚，尤爲故都觀衆所不滿，致毀譽參半，抑揚備至，已過其黃金時代。本派除連良本人及其門弟子王和霖李和曾等伶外，尙有李盛藻雷喜福諸名伶。

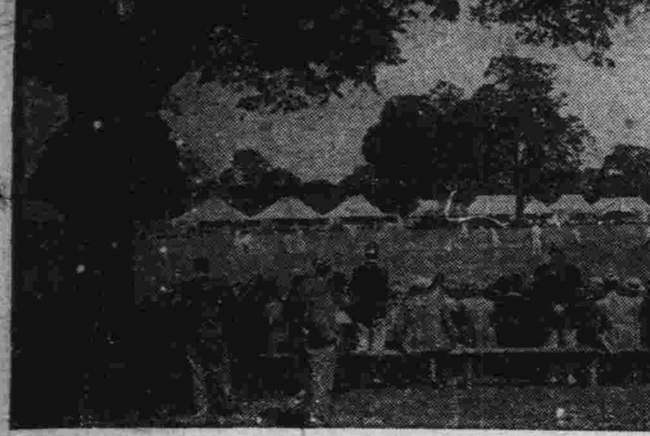

綠樹濃蔭下 日本大學生棒球比賽

上海神社 華中鐵路公司攝贈

梨園瑣事 李少春唱「探母」．要徵求先生同意

莫陸

自「叫小番」的嚷嚷事件發生以來，一齣「四郎探母」，無形中變成鬚生一劇必須有的撤手鐧，像是一個鬚生有沒有「能耐」的試金石！的確「探母」是不大好唱的，這齣戲，由「坐宮」到「回令」，比一五音聯彈，不準，在以下六刻，何況那路戲還須有，驚，恐，喜，怒，憂，那些表情，悲根本不究的表情，是誰也聽不下去的，如果細細的領略起來，就是「回令」那一場，也都綁在金階下那一坐，被得坐出個樣兒來！

李少春鬚生戲「探母」，在天津本來是大唱而特唱的，惟有回到北京來，並沒貼過一回，他的管事人最初是「吉祥」同棒齡商量過，在這次以後，陳棒齡表示意見，他給「榮春社」排了，因爲他對於小雲戲很不錯，尙有一回同他感情，設：「那天唱完了咱們合作一回，我就把我所有的「探母」一段「公主的」……

我對於「探母」這齣戲的臨別紀念，你瞧好不好!?」少春當時沒敢加以可否，祇是笑着說：「好自是好，最好沒有了，可是我得跟我師父商量商量！」後來就沒聽說怎麼樣，大約是「余先生」沒認可吧？最近的過去，有人又邀他與張君秋合作這齣「探母」，少春依然的遵守師訓，以「先生」的意見爲前提，人家聽了，向「余先生」答應，經約他的人疎通了一回，據說「余先生」答應讓他唱了，以門戶爲事，所以才改了戲碼！

有人說：余先生這樣顯着固執一點，我以爲作師父的要得有這種定力，不然徒弟唱出點兒什麼毛病來，同時師父也得跟「擦屁股」，同時我相信，將來少春要得師父的同意，允許議唱「探母」的時候，也必定有兩手兒「絕活」，總同會別不一樣」。

賽金花軼聞

石城

提起了賽金花，誰都知道是清季姑蘇的一個紅妓，後經虞山曾孟樸先生，著了一部孽海花的小說，把她的事實發得很詳盡，一個妓女，怎經得起文人這一捧呢？人們讀了孽海花，就想到賽金花的風流豔跡了，賽金花，綽號賽二爺，世稱爲狀元夫人的，其實就是聯俄黨出使大臣洪鈞的寵妾，當洪文卿遠使重洋的時候，賽金花同往，爲何洪鈞必攜賽金花同往，沒有人知道，這個原因能夠考究，先要知道賽金花的本身，係小世家碧玉，華性聰慧，姿容豐麗，已乘輕賦性，頓時楚楚動人，但因家貧，提時入市喚賣水果，每日往來在某耶穌教堂的時候，是前有某西國女士，性慈善，見其零丁孤苦，販賣度活，深加憐憫，遂留在教堂，充婢役，供使喚，暇時更教習英語英文，不到數年，經其努力學習，儼然形成一位西方美人了，可惜淫蕩不羈，與男學生某相通，事洩，辭堂而出，後與某生反目，遂流落爲娼，不肯同居，在其這樣生活的過程中，可謂極盡人間淒苦了，誰知自遇洪文卿，兩情繾綣，着，竟會紅而透紫起來，充當譯員，狀元郎奉使出國，一切外交，輔助文卿對外交涉，也可謂人物了，娼妓中有數的，……

影城近訊

靜萍

▲小鳥王熙春現正在拍「戰地鶯鶯」是一部嶄新的時裝片，據說此片係以名導演史東山的戰後遭遇爲題材，王熙春所飾的就是華妲妮夫婦的華妲妮。

▲古典美人張翠紅又有了兩個月的孕了，她說：「我養了四個男孩子，可是我是愛女孩子的，這次希望上天保佑，給我一個姑娘吧」。

▲電影界的巨頭張善琨氏將集資開設一家銀行，該行定名爲「振業商業儲蓄銀行」現已在積極籌備中，大概秋涼時就可開幕了。

▲藝華新人李靜月新只有七十元但是在這米珠薪桂時期如何過得落呢，所以便向公司當局要求加薪，藝華公司因爲李靜是一個有希望的人材，准備破例的加李靜的月薪，使李靜繼續電影工作以創造優良的成績。

▲據海上消息傳來『周起，周翳，穆尼都被東方飯店附設之話劇場聘爲導演，將導演「理想夫人」「僞君子」「夜半歌聲」等劇云。』

▲韓蘭根將集資製片，由全體滑稽明星聯合主演，打算拍一部大滑稽片，

▲當年稱霸影壇的聯華公司將復活，並且聘請第一流大導演，孫瑜，蔡楚生返滬工作。

▲陳燕燕不多時之前爲了參加「善現杯」開球禮被一羣球迷——影迷所擠傷，新近方痊癒，但是在一拍完「綠窗紅淚」後，又生起心臟病來，只得再送入醫院，陳燕燕今年似乎有些不利。

▲國聯新人張帆將在「銀槍大盜」中担任要角，按張帆最近曾在「續集夜半歌聲」演出，容貌美麗端莊，演技圓熟練棘，很能夠得到一般人的贊美，這回榮任「銀槍大盜」的要角，當然更有發揮演劇天才的機會了。

▲在「世界兒女」中發現了一對天才童星，男孩子叫邊騑遜，女孩子叫李君玲，他們都是北方人，所以在言語方面占就便宜不少，聽說同時也有優越的表演技天才，他們在「世界兒女」中飾幼年的張翼和英茵，演得非常出色。

王嫱

晉一塵

（十五）紅心滿地宮人草

握草添青，階苔滋綠，燕語滿波池畔，驚歌翠柳枝頭，敢則是春又款步人間了。

駘蕩薰風，吹不散昭君積愁，對顧空南雁，若有所言，家鄉消息知否？雙親平安未？偏是北飛，傳書不可。

每見楊花，就恨斷梗復化飄萍，同時又激起歸鳥戀舊林的懷親煩緒。

她對自己，少不得有些悔意。雖是懷一腔熱血而來，爭奈忠心化泡影，如何不引以爲憾呢！

不過，她想，漫漫長夜，不會永久黑暗，堅志不渝，自有來日之天明，於是只好朝忍夕耐了。

在芳心稍定的時候，就坐對書城，翻閱典籍，對離騷尤感同病相憐。

何昔日之芳草兮！今直爲此蕭艾也。

讀時聲淚俱下，香魂杳然。失意之人，古時已有，縱被逐一時，但流芳千古，足徵穎才不泯於涿流也。昭君想到這兒，多少也能增加些愉快。

臨硯調色，憑案展絹，皓腕輕提彩筆，對西苑豔景，畫好一幅春恨圖。

那圖意不外「紅心滿地宮人草，碧血千年帝子花。」

嘻笑怒罵集

馬午作

（二一）回憶

甜蜜而可以使人驕傲的回憶，往往使人感到非常的感傷。每一個人有每一個人的回憶和美麗的過去，足資回憶的資料。

代郵

湯生君：尊稿不合本版需要，特告。編者

齒科名醫 魏志冲主辦醫師 志冲牙科醫院 採用最新科學方法 治理一切牙科難症 附設健康護齒會以最低之代價保君一年口腔之安全 院址 復興路七十九號 中央商場南首 A833

兒童齒科院 區分：成人部：星期日照常 兒童部：星期一停診 設有蛀牙預防會徵求會員 簡章面索 院長留日東京齒科醫學士 陳朝正 院址中山路珠江路口同仁街六十號中華醫院內

國醫 秦伯未門人 張守中 返京應診 診所新街口忠林坊四八號 電話二一六五轉 A875

中西醫師 李仲達 經驗四十餘年曾膺任軍政醫務 主治內外各科祕治婦女崩漏 帶月經不調不育與節育 下疳便毒腿足軟痿麻木腫痛楊梅淋濁 防夏天時疫備有急治惡性霍亂吐瀉秋時瘧痢 診所南門釣魚台九三號

中青齒科醫院 齒科醫師 林中青 全齒科 院址遊府西街45號 電話二二四三六號

淋病專科 淮海醫院 最新發明 唯一淋病專科醫院 用特效藥 短期根治 急慢性 永不復發 包精割皮 淮海路九三號（抄紙巷口） 電話二一五五七號

葆初診療所 謝惟仁醫師 統治內外各科 尤精花柳科及新法戒煙 時間上午九時至下午四時 地址昇州路二六三號（糯米巷口對面）

萬羣牙科醫院 院址南京中山路五〇八號 鼓樓黃泥崗

廣通醫院 院址府東街中華路 包戒煙毒 統治內外花柳各科 婦女痛經 用最新良法二星期內徹底清除鴉片白麵等毒質 住院居家如中斷絕無痛苦亦無反癮 章程待索 精割包皮 醫師華達三

李眼科醫院 眼科專門 院址中華路內橋（青年會對面） 設備完全 眼科醫師李培 電話二二四七〇號

性病專科醫師 顧博濟 洪模 主辦 醫院 在京有十六年之歷史 專醫發育不全陽萎遺精早洩性慾缺乏快感一二三期梅毒急慢性之淋病下疳魚口便毒皆能徹底根治 院址：江寗府大砂珠巷六號洋房 時間：每日上午十時至下午二時 分院：八府塘口 建康路平姚巷 時間：每日上午十時至下午八時

國醫楊伯雅子 楊紹伯醫室 朱雀路慧圓街十三號

廣東醫院 程立鈞大醫師 專門戒烟戒毒 本醫師以二十餘年之經驗爲同胞解除疾苦徹底根治毫無痛苦已有本院戒絕者不勝計數京人早已有口碑 院址中華路府東街（請注意勿爲人所誤 章程函索即寄）

國醫推拿科 徐希濤 專治中風不語半身不遂四肢麻木手足拘攣筋骨疼痛肝胃氣痛肺癆吐血痞塊跌打損傷小兒驚風久瘧疑難雜症 診所復興路南首後街八號

新新斷癮 本藥對於各種毒品鴉片白麵紅丸俱有特別效用一經試用無不藥到病除 地址：南京太平路第四二二號 電話二一六一七號 山久洋行總經理

一粒靈 戒毒特效良藥 君之難題一朝解決 當日見效 無效還洋 每盒國幣五元 六元小盒二元四角 總經理：南京永利洋行 上海建康路太和藥房 北門橋新中央藥房

狐臭粉 立止猪狗臭病 包戒白麵 專戒鴉片 戒時無須吃煙 揉後立刻除根止臭 購時指定本品 濟生藥房 廣中法藥房及各藥房均售 A859

鮑正療養院 ◎爲週年紀念優待戒煙毒諸君◎ 本月念八日爲本院一週年紀念對於來院受戒者一概以八五折計算以示優待良機不再欲戒從速 附設花柳內外各科 門診上午九時至十二時 下午一時至四時 院址石鼓路三十五號 電話二二四九二號

花柳救星 大批到京 痛瘋梅瘋特靈聖藥 花柳對頭 A876

兩大奇書 兩性生活 男女人人必讀 A882 閨房聖經 空前未有奇書 預知女人貞淫 貞與淫 本樓送贈 函索即寄

翟梭婁 後良專療 各期梅毒 下疳橫痃 急慢淋濁 陽萎早洩 女子白帶 婦人陰瘡 包醫徹底根治

百齡醫院 院址國府路九十九號 電話二三四九七號 花柳專科 內外產科 （附設）戒煙部 ▲淋病，下疳，橫痃，新法治療▲

中醫張仲樑 診所明瓦廊九十八號 原住新街口

兒科專家 兼內婦科

南京鍼灸療養院 門診部 療養部

中醫孫巨才 分診所 夫子廟狀元境十三號 上午胡家花園 下午狀元境 專治男女老幼內外一切疑難雜症 本診所西鴨羊市街十五號 內外科一切 A879

南京 婦嬰產科醫院 科目 產科 婦人科 內外花柳各科 專門女醫師担任（備有病室） 院長女醫學士唐芝 院址寧海路十二號 A881

世界知識　衛生專號

塡

南京市公共衛生計劃大綱

沈靜庵博士著

緒論

查醫學之定義，爲保持身體之健康，預防疾病之發生，及治療疾病，就現在一般觀念，醫學仍僅限於療疾，至於預防醫學猶須待會受有系統的科學的醫事教育者，有所供獻也。

根據一般人的見解，醫學僅事治療疾病，衛生不外清潔環境，此種見解未免「坐井觀天」，實不知其範圍之大也，茲將其眞義略述如下：

甲、醫學　是一種科學和藝術，其範圍包括保持身體健康，和預防與治療疾病。

乙、預防醫學　爲應用醫學方法，以預防疾病發生之醫學。

丙、治療醫學　爲應用醫學方法，使個體的異常變化，恢復爲正常狀態之醫學。

丁、個人衛生　如養成個人日常衛生習慣，以保持個體健康，及促進個人正常生活之法則。

戊、公共衛生　按美國耶魯大學公共衛生教授溫司勞氏的定義：「公共衛生乃一種科學的技術，用以預防疾病，延長壽命，增進健康與工作效率，由社會共同之努力，改良環境衛生，制止傳染病，灌輸個人衛生智識及促進醫事與護士團體之組織，籍得作早期診斷及預防，進而發展社會事業，使人人有適當之生活，以保持其個體健康。」

根據以上所述，可知公共衛生直接關係人民生命，尤其如多數人民集合之城鎮，關係更大，蓋人多則汚穢易生，故城市間於公共衛生，尤應特別注意，茲舉其最重要者二端：（一）垃圾處理，（二）糞便處理，分別詳述如下：

（一）垃圾處理

城市廢物的種類頗多，普通可分爲三類：㊀灰燼㊁碎屑㊂有機物，此三類的來源很廣，如街上的垃圾，路上的死貓死狗，工廠裏的煤渣廢料，住房裏的破布爛紙，廚房裏的肉骨菜皮，此外如酒館菜館每天丟棄的雜物，普通計算起來，城市中的居民平均一千個人，每天丟棄的廢物自六七〇斤至一六七六斤不等，（每人每天計六兩七錢至一斤六兩七錢五分）照現在南京人口五十萬，每天以一千個人平均丟棄八四〇斤廢物計算，則每天全城丟棄的廢物，要有四千二百擔之數，對於這樣龐大數量的廢物，如不加以妥善的處置，況且再加上戰後南京無從計數的積餘垃圾，自然有一種骯髒不堪的現象，一到夏天，遂有發生重大瘟疫的危險哩！

處置廢物的方法

㊀混合處理法：凡處理垃圾，須分運搬及最終處理二項，茲先就運搬言之，首應視市區域之大小酌用相當額數之伕役分區段行之，時間以淸晨，街市上尙無行人爲宜，每日一次，住戶少者可二日一次，並須按市區域之大小住戶之多寡製備垃圾桶若干，分置各地以容納掃除之垃圾，市民屋內自己掃除之垃圾應令其傾置桶內，桶用木製，但須塗以柏油，以便洗滌，桶上須加蓋，可啓閉，俾便傾倒垃圾免穢氣薰蒸，蠅蚋叢集桶前，壁用活動木板，以便上抽，垃圾由此搬出桶外，垃圾定每日淸道後二小時內搬出一次，用垃圾車運至距市數里外堆積一指定場所。

堆積之垃圾，宜有最終之處理，否則日積月累，將成山邱，既礙衛生且佔地土，處理方法如動植物質，可行燒却，其灰燼可用以肥田，泥土礫石可用以填坑，各堆積之馬糞及垃圾尙未處理卽發生蠅蚋時，可用乾廉灰或木屑煤屑等，撒布於上，使空氣隔絕，蛆自窒死。

㊁分類處理法：普通有五種，1.挑選法：城市廢物收集之後，卽聚在一個地方，然後用人工來挑選，分別種類再行處置。2.塡地法：用城市廢物來塡空地。3.飼畜法：以廢物中的骨肉菜皮之類來餵牲畜。4.提煉法：置廢物中的有機物於提煉機內取出油質物。5.燬化法：納廢物於燬化機內焚爲灰燼。這五種方法，都有不滿意的地方，燬化法比較最衛生最簡單，但是最不經濟，因爲一爐焚盡之後，無利可取，有時利用熱力來發電，但熱力太小，不足利用。飼畜法，所長大的牲畜，大多不能當作良善的食品。塡地法，所塡的土地，須經長久的時期，方可收成效。提煉法，所得的油質，可以生利，但須尋得適宜的地點，否則，對於公共衛生有極大的妨礙。照上面幾種方法看來，應用在中國，都有不適宜的地方，不是太不經濟，便是有礙衛生，在中國最適用的廢物處置方法，須具有下列三種要素：

一、須合乎經濟：廢物處置之後，須有一部分的收入，並且處置的方法要簡單，建築費要便宜。

二、迎合中國社會的習慣：中國對於化學肥料的製造，很不發達，所以大多用天然肥料，以補其缺點，如城市的廢物，能造肥料，極合社會上的需要。

三、須合乎公共衛生：處置城市的廢物，如不得其法，穢氣薰蒸，將病菌散佈空中，鄰近居民，發生傳染。

現在介紹一個處置廢物的方法，合乎上面三種要素。在中國初辦市政的時候，若能採行，必得事半功倍之效，這個方法，就叫裴卡利有機廢物處置法。這方法的要素，就是利用腐化作用，使城市的有機廢物變爲無臭無害的肥料，在東亞各國，肥料的需求很大，利用裴卡利的方法處置廢物，還可有大宗的收入，以裕市庫。其法係將全市的廢物收集後，運到廠裏，經過人工的挑選，所得的破布爛紙五金碎屑之類，投標出賣，然後將各種有機廢物裝入處置房，利用發酵的作用，同時利用空氣，殺盡病菌，使廢物內肥料的原素完全保存。附圖

裴卡利廢物處置室

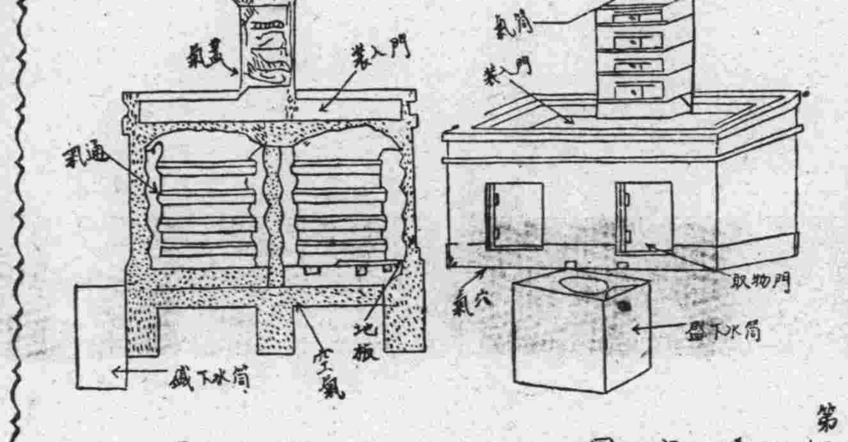

第三圖　透視圖　剖面圖

廢物處置室的建築（見圖）是很經濟，很簡單，四週的牆，和房頂及屋底都用水門汀造成的，房裏的地板，是用鐵條做的，廢物處置室的最要部份，是空氣的流通，屋底與地板中間的空間，是空氣的閘，沿牆的四角，盡是空氣溝通，房頂有一個氣筒，像烟囱的樣子，氣筒裏安置了許多螺旋形的氣蓋，蓋上放了泥土，及其他化學品，室頂有一蓋，室旁有一門，全部室的構造，就是這樣簡單，單單的水門汀造成的一所小房子。

有機廢物從室蓋裝入後，第三天就起發酵作用，空氣從地板下小門流入，經過四週氣槽灌輸到廢物各部份，再到氣管，經過氣管內灰土的吸收，放出來的氣，巳毫無臭味，發酵的週期，自三十五天至四十五天不等，發酵期內，廢物的溫度日漸增加，到了第二十天，溫度升到最高限度，大約在華氏表一四〇度至一五〇度，這最高的溫度，約持十天之久，所以廢物內的病菌，一概殺盡，到第三十五天，溫度漸降，到了第四十五天，溫度低落，室內的廢物，全部變成灰黑色的泥土，取出晒乾，就可當作肥料，用了普通的廢物處置室，約二十五立方碼，可供一千人之用。

裴卡利氏法之優點：

一、經濟：挑出來的廢物，如碎紙破布五金碎屑之類，可以出賣，且中國人工便宜，挑選費用不大，所有不能出賣的有機廢物，經過處置，也可造成肥料，沒有一點丟棄，可謂廢物利用。

二、有機物發酵時毫不發生穢氣，且經通高熱度的發酵，病菌盡死，所以這種處置法對於公共衛生，一點沒有妨礙。

三、中國社會需用肥料的數量極大，這種處置法與我國社會習慣正相適合。

四、廢物處置室的構造極簡單極便宜，又容易管理，在初辦市政的中國採行最易見效。

五、有適當的廢物處置法，市內的街道房屋就可保持清潔，市政修明的效果，可以立待而至。

根據以上所述，按照目前南京市情形當以採用混合處理法爲宜，分類處理法固良意美，但所需費用亦復不貲，故在目前市不裕庫之際，只能採取混合處理法，費省而易舉，況南京市泥沼池塘隨處可見，爲各種病原菌會集之淵藪，尤以夏令傳染病爲最，故能及時利用此垃圾以之塡補泥沼池塘，不獨垃圾及處理有方，而於公共衛生尤有裨益也，故以垃圾塡補泥沼池塘，實一舉而二得，至以分類處理法之採用，不妨俟將來財政充裕時行之，未爲晚也。

（二）糞便處理

（一）設置廁所　按市區域之大小，分設公廁若干所，私人家內設置之廁所，糞缸糞窖，市政機關應負監督取締之責，公廁所之建築，最好依照公廁辦法，至少須以蒼蠅不能飛入爲度，糞缸糞窖均須責令備蓋，以防蒼蠅叢集，穢氣散布，必要時可令，就所有者改善遷移或取消之，在市區內，凡屬街道公地均應嚴禁私廁及糞窖之設立，私地沿街道上或鄰近繁盛街道者，亦須悉數取消之，凡廁所，糞缸糞窖等，無論公私，其設置地點，概應離開飲水井，在營造尺一百五十尺以上，以免汚物侵入地層混入井內。

（二）裝置下水道：吾人知胃腸傳染病，皆因患者及帶菌者之糞便處置不當而傳播，下水道之設置爲根本解決之方法，不過在我國，事實上有不易舉辦者，即吾國農夫依賴糞便以爲肥田之具，倘糞便均由下水道付之大海，則農夫收穫勢必大受影響，況人工製造之肥料，又非吾國農夫所能負擔者乎？若彼英德城市，多爲工業中心，民衆合聚之地，故人民之排泄物非由下水道排泄不爲功，在中國而欲解決下水道之問題，一須製造廉價之人工肥料，一須設置一種下水道以適合於衛生而不失農夫肥田之價値，故在吾國，辦理下水道事宜，除明瞭歐美各國之下水排除法外，更須就本國之需要，就地設法也。

下水之排除，除用流水裝置外，更有非用流水法三種，分述如下：1.便桶或糞坑　2.汚水糟　3.化學的便桶

㊀便桶及糞坑之種類甚多，在吾國南方與北方不同，北方糞坑在地上用磚製一坑，而南方則更蓋以木座，在其他國家更有用無蠅裝置者，在美國最常用者便桶及LRS便所，前者即在座位內置一桶，而發桶每日清潔一次，後者爲普通便桶之變相而有無蠅裝置者。

㊁汚水糟乃在地下掘坑，非僅用以排便並用以排除，廚房汚水等，故嚴格言之，汚水糟不能認爲不用流水之方法也。在家宅間，若設汚水糟則便桶用水管運至糟中，大小便及汚水放入後，用流水沖入糟中即可。汚水糟有滲透性與不滲透性者二種，前者則汚水可以滲透至附近地中；後者則糟之四週用洋灰等不透水物質築成，使水不能侵透，但前者僅在地層面砂土時用之。

㊂化學的便桶，即普通便桶之加以化學消毒劑者。其優點即普通便桶因有臭氣須置室外，而化學便桶可置室內也。

乙、設置下水道：下水之處置除預防汚物流入河流而有礙觀瞻外，更可防病原菌之傳染，其處置法爲：1.欄物壁，2.沈降物法，3.間隔濾過法，4.廣泛灌溉，5.消毒法。

㊀欄物壁：爲保護下水道之輸水管及其他處置法簡便起見，有將下水先行通過一欄物壁之必要，欄物壁有多種，不過無論何種，均須按時清潔，以除其隔留之汚物。此種汚物，普通多焚燒之，間亦有用作肥料者。

㊁沈降法：爲下水道處置法中之最要者，其法有三，分述於下：甲、砂礫糟，乙、普通沈澱法，丙、水併糟。

甲、砂礫糟：實爲一小沈澱器，下水在此處緩緩經過，平均每秒鐘僅流一尺，則重大物體均落糟內，不過糟須時常清潔之。

乙、沈澱池：與砂礫糟功用相同，不過此處下水流過更慢，使下水在池中停留二小時以上，則下水中浮懸物體之半數均被除去也。此種池每週清潔一次。

丙、水併糟有二種：1.腐化糟，2.陰好夫氏糟。

1.腐化糟　本糟應用之目的在使下水中之固形物經生物學化作用變爲液體或氣體。腐化池須大，以能容留下水停滯長久，使起腐化作用。普通爲一大降池，池須通停留在八小時以上，其腐化作用乃由於存積底部之汚物中細菌之作用，而將下水中之固形物腐化，變爲液體或氣體也。此種腐化作用爲鹼氣性的，此下水當流入腐化糟時，尙含有養氣，不過腐化糟底部之積汚之微量養氣即被吸收也。糟中積處之汚物，可積存數月，每隔半歲須清潔一次。在腐化糟中腐化之經過名之曰液化。不過液化最腐之處，仍在糟。是糟可爲二層之腐化糟，在上層爲一沈降糟，具一字形，斜面之底部，固形物由是深入下層之積汚糟中。糟分二層，可防液化後之臭氣上昇，同時下層糟置氣孔以排臭氣，糟中之積汚，每二星期須清理一次。下水道沈降法除上述數種外，更有所謂化學沈澱法，即加化學品於下水中，使其發生結絮爲沈澱也。普通用石灰爲沈澱劑，而硫酸鐵及明礬亦有同等效力，且在下水中若非已含有大量之鐵，則石灰之作用尙須鐵爲之助也。

在我國之下水處置方法以沈降法爲宜，以其可供大量之肥料也。在歐美各國，則以陰好夫氏糟爲宜，以其除却大量之浮游物，且僅有少量之積汚也。應用上述任何沈降法，均有積汚之遺留，故對於積汚之消除，亦爲下水處置中之一問題。處置方法，視積汚中所含水分之多少爲轉移。一般積汚中含水分有百分之八十至九十，若係少量之積汚，可燒燬掩埋之。若鄰近海口之城市，則投之大海。倘有寬餘地基，則可挖溝以貯積汚，使留一年之久，然後將其反轉再晒一年之久。在不近海口之地基處置法，以乾晒爲最廣應用。若將地表鋪以碎石，再於其上鋪以十五寸厚之砂，然後將積汚分布於砂上，以待積汚之水分滲透，則積汚容積減少一半，此法在夏日須一星期至十日，在冬日則需時較長也。如此所剩之積物則焚燒之或播於田中或用以填坑等。在歐美各國，新式下水處置法中以積汚之除却爲下水道處置之難關也。倘在沈澱法處置後仍不便將下水液體部份導入河海時，則用晒潑濾過器法以補此缺憾，法則在地上鋪以碎石，然後將下水灑之，則在碎石中之空間，使細菌發生作用，惟此種過濾法，地面須不透水而[illegible]六至十尺高之碎石，下水晒潑其上，可去85%至90%之浮懸物體及90%至95%之微生物。接觸濾過法與晒潑法同，不過下水非晒潑其上，乃使其流過也，通常持一小時，使濾過器流滿下水二小時，使其滲透，再一小時排除，四小時休息，當滲透時腐化作用發生，有機質均被碎石吸收，而在休息時期有機質起酸化作用。普通宜用數個接觸濾過，則其濾過之下水繼續排除也。對於小規模之陰好夫氏糟等，其濾過之下水，可用地下灌輸法以排除水分。但此須地層非爲石灰質時須可。

除上述方法外，更有3.廣汎灌溉及4.間隔砂濾法。廣汎灌溉法在柏林用之有六十七方里，專供下水排除之用。下水由溝導入地面，以作肥田之料，惟用此法，地層須爲砂土，石灰層則不可用，且須有廣田。他若氣候過冷之地亦不適用也。在中國需用下水爲肥料，則此法在砂土之地大可採用之。間隔砂濾法與水之慢砂濾過法相似，方法甚善，不過亦須用地甚多，下水每畝每日可濾十萬介侖，倘有十萬人之城市，每日若有一千萬介侖之下水，則需三十畝地積，若下水先用沈降法處置後，則可濾過多量也。其應用法及清潔法與慢砂濾過法同。

近代下水之處置法之最後一步爲5.消毒法，其原理與水之消毒同，不過在下水濾後，細菌含量及有機物質之含量均高耳！液體鹽素最宜於應用，其用量則視下水之性質而定。

總括言之，下水處置法中之最合用之次序爲甲、欄砂壁，乙、普通沈降，丙、陰好夫氏糟，丁、晒潑濾過，戊、沈降池用以消毒。照目前南京市應採方法：

按照目前南京市情形，對於糞便之處理自以設置公共廁所，及招商承辦或自辦清潔事務所爲合宜，設立公共廁所可分區進行，試就目前南京市劃分爲東南西北四區，先就東區試辦。按該區面積之大小人口之多寡，設立公廁若干所，同時即將該區內舊有糞坑一律予以取締，對於住戶家內糞便，當由工人於每日清晨用糞車裝運郊外處置，因設置下水道等科學化設備，恐非目前財政支絀時所能爲力，因時制宜，當以上述辦法較易實施也。

墨索里尼令媛慰問傷兵

臭蟲防治法

迪錦

天氣漸漸的暖和了，各種生物都隨氣候的變遷而漸形活躍；臭蟲及蚊子也不甘後人。掛起蚊帳即可杜防蚊子，但臭蟲却防不勝防：終夜騷擾，令人睡眠不安；以致日間精神萎靡，影響工作。若不謀根本防治方法，其爲害豈淺鮮哉!?爰將各種防治方法分述於後：

一、毒氣薰殺　此爲最有效之方法，並可殺死其他室害蟲，如跳蚤，蟑螂等，惟手續較繁，且有劇毒，須有經驗之人施行，否則易生危險，均勿冒險嘗試！

A氰氫酸氣（Hydrocyanic acid gas）

（一）藥品（一千立方呎）

氰化鈉（或氰化鉀）　一鎊

硫酸　一鎊半

水　三鎊

（二）房屋容量計算法　薰蒸時，先計算房屋容積之大小，再定用藥之多寡，例如有一屋高十呎，闊十呎，長十呎，則其容積爲一千立方呎。

（三）薰蒸手續　當將藥量計算完畢後，可關閉窗門，僅留一條出路，門窗裏面之鈕扣，一概除去，以便由外面開放，各處隙縫細孔，均用厚紙於室外糊後，使藏於隙縫中臭蟲，均可殺死。在隙縫糊好後，將應用之水放在磁面盆或磁痰盂內，次以硫酸慢慢注入，用棒攪和，然後將氰化鈉用報紙包裹，輕輕放入。工作者應急速逃出室外，緊閉室門，經十二小時，或一晝夜後，臭蟲已盡斃，可將窗戶從外開放。此時室內充滿毒氣，開放必一擁而出，工作者很易吸入，故最好戴用防毒面具，或用溼手巾掩住口鼻，且於開門時向低處蹲藏，因氫氰酸氣較輕於空氣，能向上飛散。須越數小時後，始可入室。當開放門窗時，與薰蒸房屋附近居室之窗門，須先關閉，以免毒氣吹入。

（四）注意事項

㈠房屋應十分密閉，各處隙縫均須糊封，不能密閉者，切勿冒險薰蒸。

㈡此藥品對於食物及栽培植物，均有妨礙，宜事先移出。

㈢施行薰蒸者，如手面有破壞處，應在未薰蒸前用凡士林塗其傷口，免與此氣接觸。

㈣薰蒸時之溫度，以華氏70度，爲最適宜。

㈤此毒氣輕於空氣，如有樓之房屋，宜先從樓上開始。

㈥施放藥液時，宜以硫酸注入水中，切勿以水傾入硫酸內，以免硫酸爆發。

㈦氰化鈉須用紙包好後，方可投入硫酸液內，且工作者應急速退出。

㈧開放門窗時，須防吸入毒氣。

㈨殘餘之藥液，爲慎重起見，可於野外掘一土穴而掩埋之。

㈩臭蟲之卵不易薰死，故在第一次薰蒸後之十日至三十日內應再薰一次。

B氰化鈣（Calcium Cyanide）此藥有粉狀，小粒狀，塊狀之別，用法簡便，將藥置於室內地板之厚紙上即可，但須擇溫濕度較高之日行之。一九二四年蘇利文（Sullivan）氏謂一百立方呎之密室可用四盎司，略通空氣者用八盎司，則甚爲安全。氰化鈣毒氣發散甚慢，當毒氣未發生前，密閉門窗，經二十小時後開窗通氣，再隔相當時日，始可入室。

C硫黃（Sulphur）爲黃色固體，燃燒後與空中氧氣化合爲二氧化硫。每一千立方呎用硫黃四磅便足。但房內金屬物件，須於薰蒸前取出，或用凡士林塗之。凡有顏色之毛織衣物，亦須取出，薰時將此鐵爐置於盛水之大盆中，內放酒精少許，使易燃着，其時間約十八小時至一晝夜，其餘方法，悉與氰氫酸氣同。

二、塡塞臭蟲巢穴　用洋油及灰等混合物，塡塞牆隙，天花板及一切隙縫，如爲磚牆，可用石灰粉刷之。

三、噴射除虫菊洋油　將洋油和除虫菊粉置於瓶內，密浸三四日（每洋油一斤，用除虫菊粉三四兩），即可用以噴射床鋪傢俱板壁等處，以殺斃其中之臭蟲。

四、藥物澆殺　用洋油或松節油滴入床鋪桌椅之縫隙，即可殺死一部份之臭蟲。如能用腐蝕性之昇汞混合物，則收效較大，其配合量爲昇汞一份，松節油五份，酒精二十份。

五、開水泡殺　床帳及器具裂隙內之臭蟲，可用沸水泡殺之。

六、清潔勤捉　房屋之牆壁地面，以及被帳，床，桌等處，須注意清潔，被帳尤宜勤加洗滌，如臭蟲發生不多時，隨時注意捕殺之。

七、悶熱法　當夏日溫度極高時，於臭虫滋生之室內燃燒炭火以煮沸水，並將房屋窗戶密閉，使溫度異常增高，則可窒死臭虫。

八、凍殺法　於嚴寒時，洞開窗戶，使冷氣逼入，溫度永久在零度以下，即可使臭虫凍斃，或使其卵失卻孵化力。溫帶臭虫較熱帶臭虫之抵抗低溫力爲強，據一九三四年大森南三郎於台灣試驗熱帶臭虫對於低溫之影響，結果在攝氏九度時，卵之孵化力於三十日內完全消失，已吸血或未吸血之稚虫與成虫，二月內始完全死亡，故必須使攝氏九度之低溫能維持至三月之久，始可將熱帶臭虫完全肅清。

九、利用天敵　蜈蚣，小紅蟻，壽蠊及一種食虫椿象（Reduvius Personatus L.）等，均喜食臭虫，其中以小紅蟻爲最利害。惟上述數種動物與人類有害。故難於利用，若附近有小紅蟻甚多，可將床架棕墊，置放室外一二日，任其捕食之。

頭髮的衛生

·桃·

頭髮是從頭皮下的毛囊里生長出來的，而脫落的原因很多，但大部分爲兩種，主要原因，一種是身體上的疾病，因身體上的疾病，而至毛髮脫落，在疾病痊愈後，毛髮便再會生長出來，另一種普通的原因，現在醫學上，仍認爲是一種奧妙的事情，沒有醫藥去醫治，一般人是相信，毛髮的脫落，這與遺傳上有密切的關係，世上所售的生毛藥水，補髮藥水等，這些都是不可信的。

據美國健康雜誌刊行，關於毛髮生長的事情，她認爲毛髮，不是植物，頭皮也不是土地，加肥料在土地上，是可增進植物的生長速度，但加藥水藥品在頭上，是沒有這般効力，一般人誤信藥品的效力，是可以培養毛髮的生長，每年消耗這些的藥品，價値何止百萬美元以上!?

通常頭髮的生長是半年至四年，過了此時期，頭髮便會離開毛囊而脫落，但注意頭部清潔的，他每日可減少五十至一百根頭髮的損失。

頭髮的顏色，是從毛囊細胞中生出來，老年人和其他原因，這對毛髮色素會減少，生出白頭髮來，但還於人的身體是沒有損害，爲美觀起見，白色的頭髮，是可用藥水染上黑色，但現時醫藥上，也沒有一種藥水，使白色的頭髮，從毛囊里長出來，變爲黑色。

有些人是以爲晒太陽，是可以刺激頭髮的生長，用刀刮剃頭髮，可以增加頭髮的生長速度和粗大，但經醫生試驗的結果，證明這并非事實。

關於頭髮的還有一個神祕觀念，是以爲頭髮不應當常常洗擦，因任何的水份是有損頭髮的，但最近數年來，證明這種信念是不確，醫生會告訴你，每日用毛刷擦頭皮一次，通常的頭髮不應使他過乾，也不可多塗油類，頭部的積垢，也是頭髮脫落原因之一。

人體維他命C的需要量

人體「維他命」C的需要量，是因一人不同的，不過大體一天必需供給五〇—一〇〇瓱（最低三〇—三五瓱），然而遇着各種疾病，特殊狀態，如姙娠，哺乳的時候，「維他命」C的需要，也隨着增加，每天得供給六〇—一七〇瓱。

戒煙良藥　新吉福德祿
鴉片白面之害人所共知，每欲戒除，苦無良藥，市所售者惟短期收效代替品而已，常用有損無益，服用新吉福德祿保無弊害，凡由戒烟而發之遺精失眠泄肚週身疼痛等神經系各症均能治之
各處均有出售　外埠函購
南京即總發行所　南京寄衣廊府　北京估衣廊　分社

早洩外治專藥　愛力多
專治性機能衰弱精關不固等症　廣生中法大藥房及各藥房均售
A858

廣福呂　滋補　癆咳　治療　戒煙
上海正德藥房發行　各大藥房均有代售

調經素
專治婦女經閉不調百病尤有奇功
朱雀路總經理屈臣氏大藥房各大藥房均售

新海浴廳
現已大批新貨到京

白敬宇眼藥
主治沙眼
南京代理店夫子廟廣生大藥房　中華大藥房
店址南京朱雀路奇望街白下路昇平橋

三新池浴室
西式房間　座位舒適　洋磁浴盆　定價低廉
電話二二八一一號　地址：中華路三山街
A795

三江商行
公論南京市洋服界首席
西裝　時婦女大衣　海陸軍服　專家
行址：健康路一〇一號　三山街口　聯陞成衣莊原址
A445

首都服裝界　屈指第一
大新公司
新到最新項名貴綢緞呢絨
精製女子春季旗袍大衣　高級西服　袍褂大衣
地址健康路一五一　電話二二七六九

上海牌啤酒
大批到京　高尚飲品　歡迎酒菜館經售商　售價公道　另蔓批發
振華貿易公司　中山路四十六號（新街口）
A885

麒麟啤酒批發
各種老牌蚊香大廉價　特價品每盒五角五分
太平路文昌巷拾號　運隆洋行　電話二三四五一番
A824

上海分此　餘昌　鐘表　眼鏡
百代高亭唱片　電機　修理鐘表　特價康廉
歌林無奇不有　唱機　同
地址　中央商場

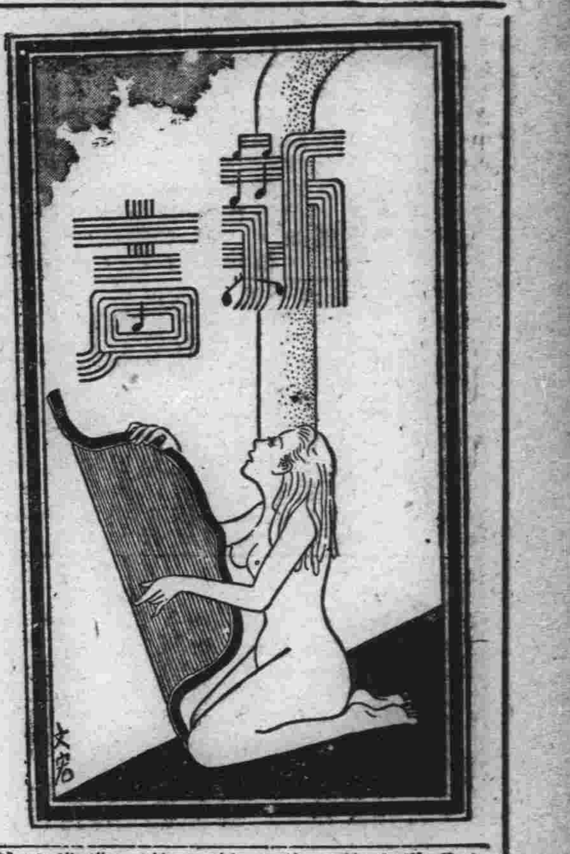

寫作的動態

慕蘇

有許多作家大都是爲寫作而寫作，這一種動機，是太不正當的。正當的寫作的動機，是應該表現，而表現的目的，決不是供讀者們的玩賞，是在於使讀者們對於我們所表現的一切，起强烈反應的作用，把握了這一種動機而去寫作，那才是件有意義的事情。爲了要表現，因此，對於人生和社會應該有充分的透澈和認識；爲了對於個人和社會該有充分的透澈和認識，那末，對於自己平常的生活和思想，當然不可不盡量地作研究，觀察，分析，和深思的功夫，還得加以隨時隨地的檢討，那是爲一個作家所必須具備的最基礎的功夫。

一個作家，無論你是要暴露現社會的罪惡和矛盾，黑暗和汚濁，或者是要指示社會的動向，或者是要表達你對於未來社會的理想，最根本少不了的，是自己要有堅定的信念，這一個堅定的信念，是要以現代的社會科學作爲基礎的，否則，你將不能而且無法去看透或認識社會上的種種事象或人生的一切的各方面，那末你就是所表現出來的也是一種隔絕了現實社會的意味，根本沒有絲毫的時代性和社會意義。這樣的作品，非但是得不到人家歡迎，並且被人所唾棄而看作荒誕的無謂的作品，非但是得不到讀者强烈的反應，並且是害人不淺的東西。關於這，都是值得注意的。沒有了堅定信念，那好像一隻行在大海中沒有了羅盤的船，無論是走得多麼的快，也是枉然的。所以有人說：「……你的作品所含的社會意義，必須以你的信仰爲神髓，那才能有價值，有力量。」這實在是不錯的，因此，一個作家，非努力養成一種堅定的信仰不可，能够做到這一步，當然是極不容易的事，必須對於自己的一切，時常加以檢討；還必須虛心地接受人家批評，以免主觀地走入歧途，還得時常找尋和自己的信仰相反的和相符的各種理論，研究和批評，求得更正確更進步的瞭解。

寫作的動機，果然是於表現，但所表現的東西，最初的胚胎，還一定是一點最簡單的回憶耳聞，或當時的生活經驗，這一簡單的東西，在你的腦子裏，逐漸的擴大，發展，生長，直到你動手寫作的時候，一定是要經過長時期的醞釀，組合，增減的，當然不可以有了這一點的簡單東西，而立刻提起筆來，不加考慮的寫下去，從你的日常的生活經驗中，流進了和這簡單的東西有關之一切，成功一個生動的活潑之眞實材料，用熟練的寫作技巧，具體表現出來。——雖然，等到表現出來的，也就和在腦子中所有的完全不同，但，本着這一種動機而寫作，是有意義的，是有價值的，否則「拉入籃裏便是菜」的態度，絕對不是正當的寫作的動機，絕對不是寫作的正當態度。作家們，記着罷！

在嶺上

松生

一日在嶺上踱着慢步，和風拂着人面。這是一個給肺病者慢步的好天氣。我是沉入深思地想念着。

爲自己的工作是勝任而愉快的，人們渴望着會有爲自己而工作的日子。是的，人們是渴望着爲自己工作着的日子的。你看吧，爲自己的工作，才有歡喜，才有生活。

在江上，你可以聆聽那漁人的吭歌，那橈聲是歌的節拍。當漁網提起滿網淋淋夕照的金光時，漁人要帶着工作的疲倦，把滿載的魚舟駛入生活的暗影裏去，但當他在工作着時，確是唱着那麼明爽的生之哀歌。

在田野，你聽那自耕農的農夫的吭喝，那是與布穀鳥的呼喚應和着的，全部的注意力在料理和等待着他們的一片金黃色的收穫，雖然，一片烈日蒸熱之下的日子是在前面延展着，然而他們工作的吆喝仍是那麼有希望的，有生氣的。

在嶺上…………

在嶺上，四處吹拂着涼爽，飄動着蕭颯似的野原的風，雨後的天空是晴朗的，松枝的針葉上還散漫而無順序地灑落着零星的水滴，令人回憶着適才的陣雨，但天上是祇剩着幾片白色的輕雲，空曠的天宇，像海，祇剩一片片的淡藍。

我看着那坡腳下的陳三叔家的板門輕輕地推開……陳跟和李文虎背着兩柄鐵鏟出來——他們掩上了門，大踏步跑向松嶺上來。我聽他們一路吹噓着口哨，和談些聽不清楚的話，一下子便打倒了他們的舊田裏。

我打量着他們，不知他們在幹些什麼事。在一枝傾斜的松枝下，他們停頓了一會，便開始他們的發掘了，原來是堅固的泥土，而現在漸漸鬆動了。掘起的泥土堆成了許多的小堆。我凝視着他們的動作。那傾俯着腰幹的臂部。肌肉跳着，當他們拾起頭來祇根汗毛都挑一顆顆輕溶的汗珠，在他們的微笑裏溶溶掉下。

「爲什麼呢，人們豈眞全是自私者，在爲自己的工作裏，才能勝任而愉快？」我還樣自己試問着。「不，人們是會在爲別人的工作裏同樣的勝任而愉快，當人們在置身在一個親切的集體中間，而這時是別人就是自己的時候。」我這樣試給自己一個回答了。

棄嬰

英菁

在工廠裏大煙囱吐出了最後一次濃烟時，夕陽已失去了它的光輝，張大提着飯籃，急匆匆的跑出廠門，三步便搶到別人面前，但被人拉住了：

「什麼事這樣急？你！」

「哦！對不起，哈哈。告訴你罷！老婆要生了！」

「眞的嗎？」

『謝謝你？今天早晨我進廠的時候，肚皮就有點痛，大概此刻總要生了！』張大嘴角上掛着天眞的笑。』

『那麼，恭喜你，要做爸爸了，好福氣，哈哈！』帶着羨慕和打趣，拍拍張大的肩膀。

『哈哈！』張大也愉快的笑了。

很快地到了家裏，剛進門，當一陣嬰孩的聲傳進他的耳鼓的時候，張大的心不禁跳動了，眞的做爸爸了，他感到一陣來未有過的快樂。

妻躺在牀上呻吟着，頭上遺汗涔涔的，孩子就睡在她旁邊，一張可愛的小而紫紅的面孔，黃黃的頭髮，張大覺得比任何的孩子都美。

『男還是女？』他急切的問。

『兒子！』妻微笑着。

『眞的？……』雖然明知道不會假。

『不過我有幾句話問你說！』妻停了一會，仰起頭來：『我剛才想了半天，覺得只有走這條不得不走的路，米這樣貴，人眞難過，想養活一個小孩子，眞難上加難，唉！這也不是事，誰願這樣呢？』妻因多量的話疲倦了，喘了一回氣。

『那麼你說怎樣？』張大顫抖着聲音問。

『我說……怕你不願意，一定不願意，唉！誰願意呢？沒辦法呀！我說……丟掉他！』

『什麼？丟掉他！』像響雷似的在破牀前攪動起來。

一個長時間的沉默。

『不能！』——斬鋼截鐵的聲音。

『不能！』妻苦笑了一下，『你能養得起嗎？』

這便張大受了重大的一擊。

剛才在路上種種快樂的幻想，倏然毀滅，前面一片黑暗，他頹然的坐下來，低了頭，好像小孩子受了責備似的。

——妻的話不錯，現在兩個人的工錢，還不够開銷，每月都要負二三十元的債，怎麼能再加上一個小孩？再說：妻沒有好的食料，那裏能有奶水，還不是餓死，活活的餓死，兩個人日裏都去上工，誰看顧孩子？奶媽媽？休想！那裏有錢。

張大的頭昏了，看不見一切，他彷彿看見一個孩子，被丟在草地上，一羣野狗在圍着咬，手咬掉了！腳……頭……孩子，那是自己的孩子。

『我不能！』他突然站了起來。

『你仔細想一想！』妻用懇求的語調說。

『嘿！我不能想……你好忍心，你忍心你的孩子被狗咬嗎！』他放高了喉嚨。

『那沒有辦法！祇得他命不好，投到我們這窮人家來，唉……』妻流下淚來，但立刻就揩去了：『你聽我的話，去丟掉罷！與其眼看着他活活的餓死，不如由他去罷！倘或者有得救。』最後一句她明知道是安慰自己和張大。

『難道我果眞沒有福氣做父親嗎？你也不讓你自己做母親嗎？』張大呆望着孩子，孩子睡覺了。

『眞是孩子話，』妻苦笑了一下：『快點送出去罷！以後日子多呢！讓你做爸爸好了！』

『唉！孩子你爲什麼生在我家來？』他突然的決心的抱起孩子來，踉踉蹌蹌的出去了。

中國之字數與文字之運用

吾國文字，素少統計，稽籍鈎史，略作考據。

周朝有「九千字」，籀文，見說文序言。秦代有「九千三百五十三字」小篆，見重刊說文序。漢朝有「一萬零五百十六字」，見說文。晉代有「一萬二千八百二十四字」，見字林。梁代有「二萬二千七百七十九字」，見玉篇。魏國有「一萬八千一百五十字」，見廣雅。唐朝有「三萬六千一百九十四字」，見廣韻。宋朝有「三萬四千二百三十五字」，見通志六書略。明朝有「三萬三千一百七十九字」，見字彙。清朝有「四萬二千一百七十四字」，見康熙字典。　・米之・

吾國文字漢晉唐宋已盛。照字數之統計，漢晉不過一萬二千餘字，唐宋不過三萬五六千字。詩文詞家，以三萬多字，變化無窮，運行成章。增補邐體，而至有清康熙朝，也不過四萬二千餘字。至今又三百多年，創造與增加，尙不足五萬言。別體古書，重複不計。操作深奧典雅的詞章，需要陌生文字之外，常在手頭應用的，不消一萬字。一個人在社會上普通習用，肚皮裏有五千個字，字字切實明白，講解得透，足够使用。如果能識二萬字，字字可以由我隨筆書文，在文學上即不致竭蹶了。　・長眉・

他是夭逝了！

蕩野

是的，什麼都靜止下來了，已然聽不到；熱鬧街衢上，嘈雜的聲息，大地底一切，都隨着更析倦臥在幽森的夜裏。我一向不願意早睡，總喜歡獨自感味着寂寞的氛圍，悠悠地，從空蕩中，着實得到了不少的快慰。冷的情緒，含蓄有微妙的詩意啊！含有偉大的靈感啊！尤其在秋之裏，更言說不出的神祕呢！

我讀完了葬花詞，整個的心被淹沒在悽絕的文字裏！閉着兩眼，耳聽着那淒厲的秋聲！蟋蟀的哀鳴和風捲着殘葉。忽然間想起了，也最愛讀這首詞的張效飛君，可是他已死去三年了！三年啊！夢幻的三年啊！恍惚他仍在眼前笑語，聲音是那麼熟悉！是那麼眞切！寒風從門隙吹了進來，襲入了衣襟，驚醒了這瞬刻的夢幻，望着案頭的海棠花，不禁流出一串熱淚，輕輕地喊出：效飛！秋天來了！訣別又逢一年啊！

三年前，在北城讀書的時候，有一天湯潛君來信說：「效飛已然故去，一個多月了，好友，你當思念他吧？」雖然他底語調很鄭重，可是當時我一點也不相信啊！因爲我倆祇有兩個月沒有見面，不過他倒是患着肺病呢，也不會死得那樣快。等到我約湯潛君同去看他底墳墓時，回信給我證實了，我哭了整一夜，失去了知心的朋友，怎麼不傷心呢！

在約定的一天下午湯潛君來了，不過時間已很遲，離黃昏祇有一點多鐘的樣子，我倆都騎着自行車，他在前面導路，因爲他已是去過一次的熟路人了，我帶着一把鮮花和祭禮後面隨着，出了德勝門往東，奔上了黃土狹道，天氣是陰陰欲雨，十分的沈悶，無形助了我們的哀思啊！

這已是十月初旬的時候，遍野沒有一根田苗，眼望是漫漫不着邊的荒郊，祇有疏落的樹林，和渺茫的村舍，點綴凄涼的秋景，湯潛君在車上，隨走隨找效飛所息宿的那塊公墓，先看了一塊不是，終於在到了的口語下，穿上一段斜坡　下車徒步到了目的地。

湯潛君先把車放下了，指着在矮坡下一個小土堆，嗚咽的說看嘛？他不是靜靜地睡在那裏嗎？」我看着墓前的短短的石碑上，刻着鮮紅的「張效飛君墓」幾個字，立刻被腦海中流出的一股冷氣，把全身給凝固住了，完全失了知覺一樣，沒有絲毫的淚滴流了出來，迷迷糊糊的，好像效飛站在了我的面前，滿臉春風的帶着笑意，伸出他那右手，要握手的樣子說：野！你來了，等到我去緊握他的手時候，身子一幌蕩，倒在他底墓旁了。湯潛君來到我底眼前，我倆都哭不成聲了。

停了一會兒，看墳的來了，他勸慰着我們，把祭禮擺好，鮮花插在土上，向上行了禮，我們都說不出話來，只用淚眼注視，一邊搖着頭，一邊深深地嘆惜，這位極度不幸，懷有奇才，而不得表現的青年，他是夭逝了！

天氣越發的陰森可佈，已然到了黃昏的時候，雨慢慢的落下來了，一陣比一陣緊，曠野見不到一個行人，風吹着護城河夾岸殘敗的柳葉，也聽不見什麼聲息，只感着陰森氣窒！我們接受了看墳人的善意勸告，給他一些錢，囑他好好看管，纔向墓前告了可惜的別離！走々走，向後看看，直到墓影掩藏在黑暗裏，才加了速度，車輪軋着濘泥的道，如同軋着我的紛碎心一樣！

一般的朋友中，只有效飛最了解我，他常責備我，嚴肅的鼓勵我，我們是有着生命的友誼！他底一生不幸遭遇，只有我知道最詳細，我不忍說他那悽慘的哀史啊，三年啊！我努力了什麼？我又獲得了什麼？眞慚愧極了！除去墮落以外，沒有值得說的，如果他有靈的話，一定要罵我啊！

我想起了和他過去的種種，精神興奮起來，躺在床上，抱着薄衾，凄清的月色，照在牆上，眼楞楞地，一點沒有睡意，幾聲斷續大雁的哀鳴破空而去。

雨天

劍花

天淒淒地下着連綿的細雨。它掠來了一陣煩惱，感到沉悶和悽惶。我咒詛着雨，我咒詛着雨天。

室內陰黯黯底燃明了電燈。但，光度覺得不自然，沒有睛朗的陽光溫煦可愛。窗子不敢打開，怕雨絲飄進。雨呀！怪討人厭的初夏之雨。

讀書，寫信，以及一切旁的工作，都爲了雨天的煩惱底侵襲而把興會掃去了。淅瀝的雨，下個不停，我越發感到雨天沉悶和悽惶了。唉！這初夏之雨…………

雨天撩起我愁緒，我坐到沙發上遐想。

周作人在他「雨天的書」序文里說「在這樣的時候，常引起一種空想，覺得如在江村小屋里，靠着玻璃窗，烘着白炭火缽，喝清茶，同友人談閑話，那是最愉快的事。不過這些空想當然沒有實現的希望，再看天色，也就愈覺得陰沉。想要做些正經之工作，心思散漫，好像洩了味的燒酒，一點味道都沒有，只好隨便寫一兩行，並無別的意思，聊以對付這雨天的氣悶光陰罷了。」

空想何嘗不在我的心頭腦際縈迴着。但，空想又豈能成爲事實？

夜郎落草錄

金諾

（七）上龍背

這樣人多手快，水也便利，不到一個鐘頭，那被燒的幾間房子的火已撲滅盡了，范虎又下令集合全體弟兄在鎭頭場口上，他要講話。

很迅速的隊伍集合了，排列得十分整齊，范虎雄糾糾氣昂昂的全身武裝在隊伍行列中檢閱一週，然後檢了一個高地，站在上面開始給衆訓話：

「弟兄們！今天是我們離鄉別境，奔走前程的第一天，河岸還有敵人在那兒跟蹤追來，因爲我們把漁船封住了，才沒法子過來，在這幾個鐘點內，恐怕他們正在設法渡河了！所以我們尙處在危險的地位。

雖然我們以前在「龍背」上，過的綠林生活，那原是不得已的，現在我們有了組織，又有了主義，要洗手做好人，不能再去亂搶人了，自然我們在必要時也可以自由征發，不過要看對象如何！

我現在來同大家共患難，那就不主張像偷雞摸犬的小強盜一樣，要搶，我們必須大大的搶一次，用一會吃一會，對於我們團體有利益，否則，我們不犯着下手，像今天還樣趁火打规，簡直是笑話。

只要我們到了目的地，上面的款餉下來，我們還愁沒錢用嗎？人活在世上，本來是穿衣吃飯兩件事，然而都是要錢的，我們來當兵，却不止單爲穿衣吃飯了，在肩頭上還担起一種很偉大的責任，就是保國衛民，也還要打富濟貧。

今天我們還有錢用，決不能去搶那些貧家小戶的，以後我們無論開到什麼地方，軍紀風紀，一定要不折不扣的遵守，我們雖然還沒有名義，屬於那軍那師，但，我們都是英雄好漢，絕對不會無組織的胡亂行爲。

「我問問大家，永久絕對服從我的，就伸手」。

范虎話到這兒，全體都伸手了，他又繼續說道：「弟兄們！承大家都看得起我，我們前途是有希望了！以後團結一致，努力幹去，只要我們用一腔熱血兌換衣食，和盡了個人對國家社會的責任，那就不辜負一生了。完結！」

【五九】

倩子的死

綠宛

時候是經過了一刻鐘，醫生打了強心針，她才慢慢地驚醒，知道自己靠在杰的身懷裏，並且在他的衣裳上也留下了一個鮮紅的血跡。她知道自己曾吐過多量的鮮血，幾次想掙扎着坐起來，但終是無力地倒在床上。

由醫生的報告，知道病人是沒有五小時的逗留，生命快將終結了。杰望着她憔悴而疲倦的臉上，看到她祇有皮骨的軀殼，他不禁流下了熱情的淚水。

子夜時分，死之神終於降臨，她是毫無遲疑地死了。

整個的病房，有了紛亂的景象。

倩子的母親是哭得最傷心了，就是她的丈夫也覺得悲傷地在流淚了。杰更忍不住的在屋角裏抽噎着。在哭聲震盪的當兒，看護們忙着將倩子的屍身，抬向太平間去。

「一條可憐，她就這樣地犧牲在可惡的舊禮教下。倩子自從婚姻失去了自由的權利，她就這樣的病着而死了。唉！她還是一位優秀的女青年呢，可是現在，她竟死了，「杰很傷心地在想已死去的倩子，再沒有勇氣去望那倩子曾經睡過的鋼絲床，祇是低着頭在房中徘徊，心中是像針刺樣的難堪。他似乎不願離開這間曾經住過自己熱愛過底情人的病房，在他的耳邊，好像還聽見她呼救的呻吟。

可憐的倩子！

（續完）

春花

千羽著

（六一）寫信質問綺蓉的究竟

綺蓉在這緊張的情形中，不能再等待林容的回覆，便連奔帶跑的衝出門去，看見姚經理的汽車夫已走出車門請她了，她匆忙地走進車廂見了姚經理，吩咐車夫趕快開車，於是這八汽缸的司蒂倍克吐出一陣白烟，便穿過這畫樑雕棟的校門飛馳而去了。

被遺棄在女生會客室裏的林容，眞是莫明其妙地呆立在那裏，綺蓉的矛盾的言詞，反常的行動，使林容陷入一個迷離恍惚的狀態中，他悽然地離開了會客室，沉重的腳步拍擊在士敏土上，發着單調的音響，顯出異常冷落。

紛亂的思潮在林容的腦子裏盤旋着，他總覺得綺蓉今日是異樣的，她是不是因爲家庭裏發生什麼重要的事情呢？但是，她在事前又從來沒有提起過半個字，是不是有着別的約會而有人來同她吧？但是又何必不讓他見面呢！林容清清楚楚聽得汽車駛進來的聲音，也親眼看見綺蓉因汽車來而驚慌失措不辭而別的情形，他估計那個來客是生疏的，但是她爲什麼又讓他認識呢？他信步向前走着，也沒心思去僱車子，

仲夏的夕陽無力地射在他的身上，他像幽靈似的彳亍在荒蕪冷寂的馬路上。

對於綺蓉的性格，他是知道得清楚的，對於一切事物是看得明白，她是不會貿然去做不應該做的事情的，可是她有一點任性，她想怎麼做時，她便決定做了，環境對她怎樣，朋友對她怎樣，她可以都不顧及。像今晚的事，本來沒有隱瞞的必要的，可是綺蓉故意密佈疑陣，好像內中眞有什麼隱祕的事情似的。

林容憂鬱地走完了很長的一段路，再去乘搭電車，他回到宿舍後，寫了一封很長的信去質問綺蓉的究竟。

啓：

文宏，楚飛，羅平，飛野，古丁草，木易，爆鑑，孤兒，盛情，彥華，彳亍，馮婦，王行，伊人，雷二友，永楨，投稿諸君，六月份稿費（結至廿五日止）今已結算完畢，請即攜章來本社會計處領取，爲荷。

新聲編輯部啓

今日特別歡映日活公司之兩大鉅片
時代古裝俠義巨片　戴天之仇
現代時裝滑稽鉅片　快樂家庭
備有字幕 華文及說明書
同時加映 時事新聞診片
中山路一〇〇號　電話二一五〇三號
B3830
首都唯一之避暑地
東和劇場

國際劇場
新街口世界大戲院舊址　電話二二九四二號
務必擁擠　務請早臨
（藝華公司本年度代表作）
李麗華 楊柳 主演
千里送京娘
趙匡胤
陽送京娘・陰送匡胤
（靈魂演戲。值得研究。請看本片）

中央大舞臺
新街口地址　永信公司　中央商場後面
淮海路一五號　電話二三〇八七號
久負盛名 二次來京 文武老生 兼演紅生 美猴大王　張韻樓
各界人士當面挽留最後三天不再失機免連良決速從觀賞　海碧霞
日戲票價　星期一二四五　對號六角　花樓五角　正廳二角　頭等一角五（捐稅外加）
今天日戲：郭鳴岐 郭叔鵬 馮燕飛 花蝴蝶；王迎春 大登殿；張韻樓 九江口；張韻樓 石秀 海碧霞 潘巧雲 與
今天夜戲：王迎春 郭少英 賀后罵殿；海碧霞 金山寺 水漫 各界煩演；張韻樓 老牌頭本 走麥城
夜戲票價　對號一元　花樓七角　正廳四角　頭等二角（加外稅捐）
每逢星期「六」「三」「日」三天 日夜戲票價一律
上午十時開始預售
欲免擁擠請速定座

天香閣戲茶社　地址夫子廟 A677
蕭瑜　瓊林宴
劉蓉鸞　百草山
代打出手武藝驚人
全體歌星芳會唱

雲樂戲茶廳　夫子廟
晚戲
金鳳樓　張影劍　連環套
韓鳳姣 林梅君 合演　六月雪
挽友體聘　周客硯串雯
廿八宇宙鋒　廿九玉堂春　三十牡丹亭

南京大戲院
將歇夏　火速看
今天日夜兩場公演
十七本
濟公活佛
天時炎熱 即將歇夏 只有四天 二號無戲 請沒有看過的 朋友火速來看
噱頭多得邪氣 濟公吃官司 黑夜飛人頭 白相鬼世界 華雲龍遭擒 驛人電機希奇
此回別後・後會無期

大陸西餐館 牛肉莊
自製各種德式香腸火腿 運青島黃牛肉各種食品一應俱全
中山路一七一號　電話二二〇九三號　中山路二二五號

南京新開
國泰飯店
太平路娃娃橋
房間優雅 佈置新穎 喜慶禮堂 富麗堂皇 衛生設備 清潔舒暢 地址適中 招待週到 承蒙賜顧 竭誠歡迎
A868

洋酒！汽水！礦水！
本號專經理上海德商美最時洋行各種門牌冠牌號洋酒及青島勞山縮達汽水礦水零整批發
經銷處　大陸牛肉莊
地址 中山北路二二五號廣州路口　電話 二一三六七號
A840

太平洋酒館菜
地址 夫子廟東院街　電話 二一七四八
津川名菜 各種筵席 隨意便酌 女子招待 房間清潔 坐位寬暢 空氣流通 如蒙惠顧 特別歡迎
A531

上海分此
萬利酒家
中西酒菜 高尚筵席 掛爐猪鴨 萬利和菜 特備一 維揚麵點 沙鍋餛飩 改良西餐 隨意便酌 四季新時 堂皇禮廳
地址 夫子廟貢院街
A808

新雅酒家
經濟時菜 美味可口
特聘名師 巧製 衛生名貴 雪糕 冰凍奶油 車厘凍
中山東路二九三號

義記
六朝勝蹟 風境幽美 重修工竣 納涼勝地
白鷺洲茶室
各色名茶 細點 維揚 一應俱全 附設冷食
附設美術照相部
A870

夫子廟
飛龍閣
更換後台 暫停數日

朱雀路 A886
明星大戲院
本院自開演京劇以來過去之角色及佈景荷蒙各界讚譽敝院主人猶嫌美中不足現復僱工修葺一新添置特別驚人新奇機關彩景更不惜巨金禮聘海內馳名文武坤且劉鳳霞領導鳳霞京劇團一行男女演員百餘人來京在本院登台敬祈各界注意開演日期爲幸

中華劇場
地址・公園井◎電話・二一三七五
實行中日提攜 介紹友邦文化
今日公映東寶兩大鉅片
現代滑稽諷刺非常笑片　冰捕鯨洋記
▲父爲漁夫鯨子繼父志學成顯身手
譯有詳細中文字幕及說明書
現代愛情醒世鉅片　女兒時代
同時加映家庭短片及最新世界新聞診片